EL ADELANTADO DE SEGOVIA

TELEFONOS: Dirección, 1750 Redacción, 2025 Administración e imprenta 2299

DIARIO DE LA TARDE FUNDADO EN 1901 POR DON RUFINO CANO DE RUEDA

DIRECCIONES: San Agustín, 7 Apartado n.º 11

AÑO LXIV.—Número 19.395 | Martes 31 de marzo de 1964 | Precio del ejempar: 2 pesetas

Depósito Legal SG. 7-1958

Pekín pide la inmediata expulsión de Kruschef del campo comunista

Y da a entender una ruptura oficial con Moscú

Los revisionistas, dice, han terminado su carrera

Tokio, 31.—La China comunista pide la expulsión inmediata del jefe del Gobierno soviético, Nikita Kruschef, del campo comunista y da a entender una ruptura oficial con Moscú.

En tal sentido, un artículo de 30.000 palabras ha sido publicado en el diario oficial de Pekín «Diario Popular».

En el texto, el artículo, difundido por radio Pekín, advierte al partido comunista de la Unión Soviética y a otros partidos nacionales que los «revisionistas» como Nikita Kruschef, han terminado su carrera.—Efe.

Abiertamente opuestos a Moscú

París, 31.—«Los dirigentes chinos arrojan finalmente la máscara y se declaran abiertamente opuestos a la línea definida por las conferencias de Moscú de los partidos comunista y obrero en 1957 y 1960», declara, en un breve artículo, el órgano del partido comunista francés, «L'Humanité».

El periódico comunista señala, además, comentando la declaración china: «Ellos (los chinos) pretenden, entre otras cosas, que la posibilidad del tránsito pacífico al socialismo no existe ni puede existir... fuera de todos los análisis marxistas de la situación contemporánea».

Los dirigentes chinos, según su costumbre, hacen afirmaciones como esta: «La revolución violenta es una ley universal de la revolución proletaria».

Finalmente «L'Humanité» acusa a los dirigentes chinos de insultar a Nikita Kruschef y a Maurice Thorez y de emplear la calumnia.—Efe.

WASHINGTON fue conmovida por el seísmo de ALASKA

Se elevó cinco centímetros, se hundió otros cinco y volvió a su posición primera

Washington, 31.—El temblor de tierra de Alaska conmovió a Washington capital de los Estados Unidos y, probablemente, a varias otras ciudades norteamericanas tan alejadas de Alaska como Boston, afirmó ayer la oficina nacional de Medidas.

Los instrumentos de la oficina, cuya sede se encuentra en Washington, indican que la ciudad fue elevada dos centímetros y medio, después fue «hundida» cinco centímetros para ser de nuevo elevada cinco centímetros antes de volver a su posición primera. Estos fenómenos se produjeron a lo largo de unas dos horas entre la tarde del viernes. El suelo también fue desplazado horizontalmente en un muy lento movimiento de rotación.

Los expertos creen que movimientos análogos aunque atenuados deben haberse producido en otras regiones, en Boston y hasta en Florida. Si no han sido advertidos por la población —explica un experto— se debe a que han sido muy lentos —12 segundos transcurrieron entre la elevación y el descenso— y a que ellos han sido uniformes del Oeste al Este y del Norte al Sur, cubriendo una inmensa extensión de tierras.—Efe.

Kruschef, en Budapest

Budapest (Hungría), 31.—El jefe del gobierno soviético, Nikita Kruschef, acompañado de su séquito, ha llegado esta mañana, por tren, a Budapest, según anuncia la agencia húngara M. T. I., de noticias.—Efe.

Fraga Iribarne presidió la inauguración del Congreso Internacional para la Protección de la Moralidad Pública

Madrid, 31.—El IV Congreso Internacional para la protección de la Moralidad Pública ha inaugurado oficialmente sus tareas esta mañana a las once, en el salón de Congresos del Instituto Nacional de Industria.

Presidió el acto el ministro de Información y Turismo, don Manuel Fraga Iribarne, con el arzobispo de Sión y vicario general castrense, doctor Muñoyerro; el obispo doctor Lahiguera; la señorita Colini, presidente de honor de la U. I. M. P.; el presidente de la entidad, Mr. Tomlinson, y el representante en España de la U. I. M. P., señor Jiménez de Andrade.

Asisten a las reuniones unos doscientos congresistas nacionales y extranjeros.—Efe.

Tomó posesión del cargo el nuevo director general de Radiodifusión y Televisión, don Jesús Aparicio Bernal

Presidió el acto el ministro de Información y Turismo

Destacó la gran labor del señor Pro Alonso y la personalidad del nuevo director

Madrid, 31.—Ha tomado posesión de su cargo el nuevo director general de Radiodifusión y Televisión, don José Aparicio Bernal. Le dio posesión el ministro señor Fraga Iribarne en presencia de los subsecretarios. directores generales del Departamento, secretario general de la Organización Sindical y alto personal del Ministerio.

Después de la lectura del decreto de nombramiento el señor Aparicio Bernal juró el cargo y a continuación el ministro pronunció un discurso.

PALABRAS DEL MINISTRO

Dedicó un recuerdo al anterior director don Roque Pro que durante año y medio ha realizado una gran labor administrativa y un programa de obras en marcha. Expuso su sentimiento al tenerle que aceptar la renuncia que presentó y dijo que aprovechaba la ocasión para hacer público la gran labor que realizó

Refiriéndose al nuevo director puso de relieve su inteligencia, su capacidad de trabajo, mentalidad de jurista conocida ya durante la época que rigiera el S. E. U. y el Sindicato Nacional de Papel.

EL SEÑOR APARICIO BERNAL

Contestó el señor Aparicio con unas palabras de gratitud al ministro por esta oportunidad que le daba para trabajar en su equipo. Conozco la capacidad de trabajo de Fraga Iribarne y espero que en el puesto que me ha encomendado, nada fácil, pueda seguir el ritmo de su trabajo.

Terminó expresando su fe en los principios del Movimiento y ofreció su colaboración y disciplina en el equipo de trabajo del ministro de Información y Turismo.—Cifra.

Un avión que desarrollará una velocidad triple a la del sonido

Costará 85.000 millones de pesetas

Londres, 31.—La Real Armada y las Reales Fuerzas Aéreas británicas es posible que adopten el mismo avión de alas plegables retráctiles que desarrollará velocidades tres veces superiores a las del sonido, según informa el periódico londinense «Daily Telegraph» que precisa que este fabuloso prototipo de avión británico caza-reactor, cuyo coste se elevará a quinientos millones de libras esterlinas (85.000 millones de pesetas), reemplazará a los aviones norteamericanos tipo «Panthom», actualmente en servicio en los portaviones británicos.—Efe.

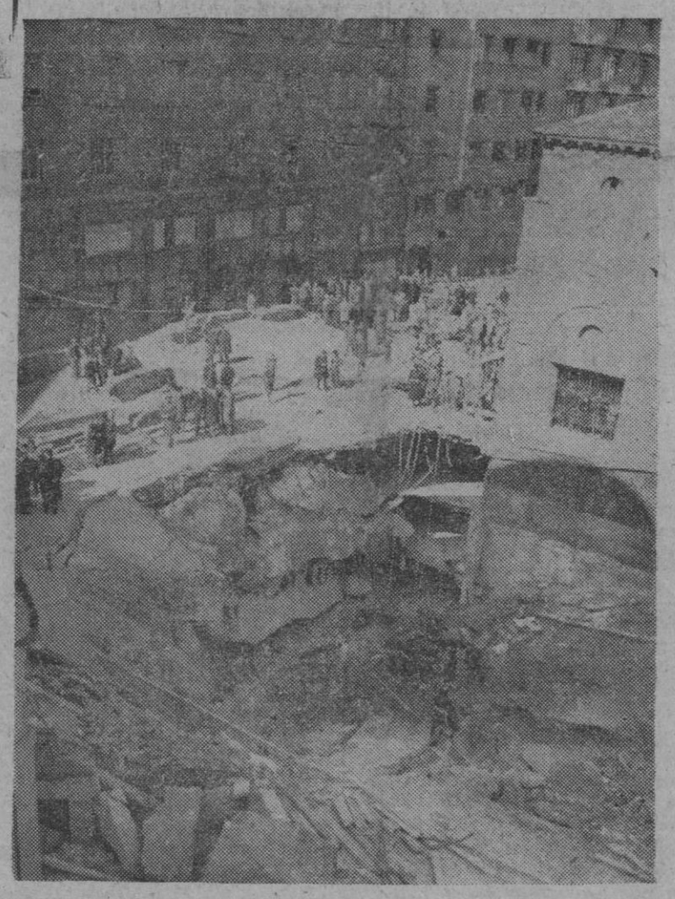

Una vista del aparcamiento de automóviles en construcción en la plaza de los Mostenses, de Madrid, cuyo derrumbamiento tuvo lugar a primera hora de la mañana del Jueves Santo.—(Foto Fiel)

Inglaterra, acusada en la O. N. U. de agresión al Yemen

La Liga Arabe considerará cualquier nuevo ataque como realizado contra ella y tratará de rechazarlo

Sede de las Naciones Unidas, 31.—Los representantes de Irak, Siria, Unión Soviética y Bulgaria han acusado a Gran Bretaña ante el Comité de Descolonización de agresión contra la República de Yemen. Tal acusación está fundamentada en el ametrallamiento efectuado por la aviación británica el 28 de marzo contra un fuerte yemení en Adén.

Los cuatro representantes han declarado que si Gran Bretaña hubiera tenido motivo para protestar por incursiones armadas de Yemen contra la Federación de Arabia del Sur, podía haber pedido una reunión del Conseo de Seguridad.

El representante del Reino Unido ha apelado a los motivos expuestos en su carta al presidente del Consejo de Seguridad sobre el caso y ha hecho notar que, estos últimos años, se había producido una coincidencia, que no podía considerarse enteramente fortuita, entre las incursiones de las tropas de la República de Yemen y los debates del Comité de Descolonización o de la Comisión de Tutela sobre la cuestión de Adén.—Efe.

LA LIGA ARABE, RECHAZARA CUALQUIER NUEVO ATAQUE BRITANICO AL YEMEN

El Cairo, 31.—El Consejo de la Liga Arabe declaró ayer que los Estados Arabes «cooperarían en el sentido de rechazar» cualquier clase de nuevos ataques que Inglaterra pueda perpetrar contra el Yemen.

El Consejo hizo tal advertencia tras una reunión del mismo, al nivel de embajadores, para estudiar la situación consiguiente al nuevo ataque, llevado a cabo el sábado, contra un fortín yemenita de la frontera, por parte de cazas de las Reales Fuerzas Aéreas británicas.

El citado Consejo ha puesto de manifiesto que los Estados Arabes «consideran las relaciones con Gran Bretaña en las manifestaciones de la actitud agresiva de Inglaterra con respecto al Yemen». Declaró asimismo que los Estados Arabes considerarían que cualquier ataque contra el Yemen como si fuese perpetrado contra todos ellos. Finalmente, pidió la liquidación de las bases británicas situadas en territorio árabe.—Efe.

2.903 accidentes de tráfico con víctimas hubo en España en noviembre

Con 193 muertos

Madrid, 31.—Durante el mes de noviembre pasado, según datos de la Jefatura Central de Tráfico, se han producido en total 2.903 accidentes con víctimas, de los cuales ciento setenta y seis fueron mortales.

En carretera han tenido lugar 1.315 accidentes, 125 mortales, y en vías urbanas 1.588 accidentes, 51 mortales.

El número total de víctimas fue de 4.152, de las cuales resultaron muertas 193.

El número de vehículos matriculados fue de 20.280 distribuidos así: camiones 3.271; autobuses 170; turismos 8.667; motocicletas 7.679, y tractores 43.

Fueron expedidos en dicho mes 42.268 permisos de conducir, de ellos 39.245 a varones y 3.023 a mujeres. Los permisos revisados fueron 25.173 de los cuales 24.597 corresponden a varones y 576 a mujeres.

Por último, se retiraron 479 permisos.—Cifra.

30 kilos pesa UNA NIÑA que sólo tiene 22 meses

Y ha sido alimentada solamente con leche condensada

Alicante, 31.—Un caso de prodigiosa gordura se registra en una pedanía denominada «El Ravalet», del pueblo de Muchamiel: una niña que sólo cuenta 22 meses de edad, llamada Ana María Iborra Blasco, que pesa treinta kilos.

Esta criatura, que goza de perfecta salud, según los médicos que la atienden, ha sido alimentada exclusivamente con leche condensada. Su estatura es algo superior a la normal.—Cifra.

LA BOLSA

Sesión de mero trámite ante la fiesta de mañana

Madrid, 31.—La sesión de apertura de la semana ha sido poco animada de mero trámite, ante la festividad de mañana.

El índice general de la cotización, fue de 100,63.

El grupo del «Parquet» que registró mejores cambios fue el de inmobiliarias y construcción.

En eléctricas hubo cierto equilibrio y en los restantes prodominó el papel.

Cotizaron en renta variable 106 valores, de los que 31 suben, 34 bajan y 41 repiten cambio.

Situación al cierre: ambiente indeciso y calmado.—Cifra.

BILBAO

Bilbao, 31.—Los comentarios de los corros de la bolsa de Bilbao estaban centrados en torno a las noticias sobre la proporción de la ampliación del banco Hispanoamericano.

Malísima impresión ha causado el acuerdo en la junta de ampliar una por cada nueve, cuando se esperaba mucho más, y hoy baja diez enteros quedando muchísimo papel sin colocar.

La sesión ha sido de negocio corto con la nota firme a cargo de las eléctricas, estando el resto de los departamentos irregulares.

Cierre: pesado.—Cifra.

BARCELONA

Barcelona, 3.—La última sesión del mes ha transcurrido en ambiente de normalidad, a pesar de ser día entre festivos, y la concurrencia no tan numerosa como normalmente.

El negocio en acciones fue normal. Pequeñas diferencias en locales, retención en eléctricos, algo de flojedad en arbitraje y en el resto gran diferencia, al principio, en Duro Felguera, pero recuperó luego hasta llegar solo a menos cinco.

En bancarios hay que anotar el Hispano Americano con descenso de trece puntos.

Construcción de nuevas instalaciones de polietileno y butadieno en Puertollano

Nueva York, 31.—Un contrato para construir nuevas instalaciones de polietileno y butadieno en Puertollano, (España), ha sido concedido a «Lummus Española, S. A.», de la «Lummus Company», con sede en Madrid, por Calatrava, S. A., según ha sido anunciado hoy.

El contrato, por valor de varios millones de dólares, prevé el diseño, contratación de material y supervisión de la construcción de las instalaciones de polietileno y butadieno, la primera con capacidad para 5.000 toneladas métricas por año y la segunda para 7.800, basándose esta úúltima en los procesos de la «Phillips Petroleum Company».

Una planta-piloto para extraer agua del mar para riego de los campos va a construirse en Alicante

Alicante, 31.—Se pretende instalar en la provincia de Alicante, junto a la costa, una planta-piloto experimental para extraer agua del mar para el riego de los campos, según decisión adoptada, al parecer, por el Instituto de Investigaciones Agronómicas que ultima los preparativos para el montaje de esta instalación. Aunque son varias las provincias españolas que pretenden conseguir la instalación de esta planta-piloto parece ser que se ha decidido que sea Alicante donde sea instalada, ya que la provincia tiene una longitud de costa de ciento siete millas y el mar tiene un nivel de reflejo internacional.

La provincia de Alicante cuenta con doscientos dieciséis mil quinientas hectáreas de terreno de secano y sólo ochenta y siete mil cuatrocientas de regadío. Esta planta-piloto creará, sin duda, una gran riqueza para esta provincia tan necesitada de agua.

M.C.D. 2022

CRONICA DE LA CIUDAD

SERENIDAD

Tantas veces hemos saludado ya a la primavera y estamos tan acostumbrados a sus tomaduras de pelo, que ya no nos importa incurrir de nuevo en la ingenuidad de decir que parece que la primavera, por fin, se ha decidido a venir con nosotros. Si esto era cierto por la mañana, a la hora de escribir nuestra crónica, puede muy bien haberlo seguido siendo, o haber dejado de serlo en el momento en que los lectores la lean.

Lo cierto es que si un amigo nos decía ayer: "Ya tenemos aquí otra vez al invierno", hoy podrá decirnos: "Ya tenemos aquí otra vez a la primavera". Como se ve, una nueva victoria del espíritu relativista.

Lo que sí es absolutamente cierto es que nos enfrentamos hoy con la liquidación del mes de marzo y que damos paso al de las aguas mil, el mes que nos adelanta su rostro joven, coronado no ya de laureles de victorias, como antes, sino con los ramos de olivo simbólicos de la paz.

Y hablando de paz, pero viniendo a un terreno mucho menos importante del que esta palabra representa, poco de ella había anoche en muchos de los bares y similares en que se seguía la retransmisión televisada del partido de fútbol entre el Madrid y el Barcelona.

Algunos lectores nos han pedido en diversas ocasiones que dijésemos algo del clima tormentoso que se prepara casi siempre en torno a muchos de estos televisores. Gritos, saltos, sobresaltos, exclamaciones, interjecciones, disputas, etc., etc., convierten a ciertos locales con motivo de la televisión de encuentros futbolísticos en un verdadero campo de Agramante.

El hecho nos mueve a la siguiente pregunta: ¿No es compatible el fervor del aficionado, la emoción, incluso el entusiasmo, con un mínimo de serenidad y de dominio de los nervios? Si en un aspecto de tan escasa entidad real como es el resultado de un encuentro deportivo--recuérdese siempre que lo que importa es competir, no vencer--no somos capaces de conservar la cabeza sobre los hombros y respetar la opinión del vecino, ¿adónde vamos a ir a parar?

ANUNCIOS POR PALABRAS

Ocho palabras, 12 ptas. Cada palabra más, 1,30

ENSEÑANZA

CARNETS conducir primera y segunda. Escuela Santa Columba, 5.

ACADEMIA de conductores. Garaje España. La más antigua.

TRABAJO

NECESITO doncella para Madrid. Razón: Gestoría Sancho.

SE necesita aserrador. Razón: Fábrica de aserrar. Frente Plaza de Toros.

DEPENDIENTE mostrador bar, necesito. Razón: Publicidad Ultralas.

SE necesita chico. Carnicería Aquilino. Teléfono 1540.

TRASPASOS

LOCAL amplio, poca renta, sitio céntrico, cualquier clase negocio. Teléfono 1845.

VARIOS

ELECTRICIDAD Radio Ruiz. Aparatos iluminación, electrodomésticos. Juan Bravo, 23.

VENTAS

PUERTAS, ventanas, económicas. Travesía Conde Sepúlveda, 10. Teléfono 3813.

LABRADORES, para siembra: garbanzos, alubias blancas tipo riñón y tipo arroz. Felipe Tejedor Almeyda. Arévalo.

CASA tres plantas y terreno edificable. Coche Ford 8 HP., buen estado, barato. Teléfono 2838.

HERBICIDAS, escarda química con herbicidas de Droguería Iris. Juan Bravo, 38.

PIENSOS El Bosque. Concesionario exclusivo: Almacenes Martín. Escultor Marinas, 28 (junto Fernández Ladreda). Teléfono 38-93.

CASA libre, dos plantas, bien situada. Facilidades. Teléfono 1387.

FINCA cinco obradas de prado, próxima casco urbano. Teléfono 1387.

FURGONETA D. K. W. Anastasio Bernabé. Escarabajosa de Cabezas.

DOS percheros y dos mesas, vendo. Juan Bravo, 27.

GANADOS

POLLITAS Leghorn de uno a cuatro meses, vendo. c/Almira, 24.

PAREJA machos romos, 6 a 7 dedos, once años. Valero. Labajos.

CUATRO cerdos blancos de 35 a 40 kilos, vendo. Paulino Martín. La Lastrilla.

DIEZ chotos suizos, seis meses, vendo. Augusto. Jemenuño.

VENDO suiza del primero, recién parida, y chota suiza recién nacida. Pedro Herranz. Revenga.

VENDO novilla suiza recién parida primer parto. José Sanz. Turégano.

VACAS recién paridas primero, segundo y tercero. José Zorrilla, 127.

VACA suiza abocada y chota año, vendo. Licesio García. Lastras de Cuéllar.

VACA recién parida del primero, vendo. Nicolás Adanero. Sangarcía.

NOVILLA primeriza, vendo. Venancio Castellanos. Tizneros.

CEMENTO PORTLAND
SANTA TERESA
Fdez. Jiménez, 6. Tel. 14-50
Materiales de construcción

en SEGOVIA a
Platos típicos castellanos
Restaurante FLORIDA

LA
UNDERWOOD
ya la puede adquirir
Agencia oficial:
RUFINER

✝

EL SEÑOR

D. Nemesio del Real Pérez

(Farmacéutico)

Falleció en Madrid el día 20 de marzo de 1964

Habiendo recibido los Santos Sacramentos y la bendición de S. S.

R. I. P.

Sus desconsolados hijos don Luis, don Andrés y don José del Real Sanz; hijas políticas doña María del Pilar Cuesta y doña María Rosa Llorente; hermanos doña Ascensión, don José, doña Margarita, doña Carmen, don Miguel y doña Goya; hermanos políticos, nietos, sobrinos y demás familia,

Participan a sus amigos tan sensible pérdida y les agradecerán la asistencia al funeral que por el eterno descanso de su alma se oficiará mañana, día 1 de abril, a las diez, en la iglesia de Carbonero el Mayor, y el día 2, a las diez, en Valverde del Majano.

Información Local

Mañana, solemne tedeum en la catedral, con motivo de conmemorarse los 25 años de paz

Oficiará en el acto el prelado de la diócesis

La Alcaldía invita a todos los segovianos

Con motivo de conmemorarse mañana, día 1 de abril, los veinticinco años de paz española, el Gobierno Civil de nuestra provincia y la Jefatura Provincial del Movimiento, han organizado un acto religioso que se celebrará en la santa iglesia catedral.

Consistirá en un solemne tedeum que dará principio a las doce y media de la mañana, y en el que oficiará el prelado de la diócesis, doctor don Daniel Llorente Federico.

Al acto quedan invitados todos los segovianos, confiándose en que nuestro primer templo registrará mañana una de las mayores asistencias de fieles.

Como es sabido, el domingo próximo, 5 de abril, se celebrará el «Día de acción de gracias».

JEFATURA LOCAL DEL DEL MOVIMIENTO

Esta Jefatura Local ruega a todos los afiliados de la capital la asistencia al solemne tedeum que se celebrará en la Santa Iglesia Catedral mañana, día 1.º de abril, a las 12,30 de la mañana, para conmemorar el XXV aniversario de la Paz, en el que oficiará el excelentísimo y reverendísimo señor obispo de la diócesis.

NOTA DE LA ALCALDIA

Mañana, miércoles, se cumple el cuarto de siglo del término de la guerra, de aquel histórico momento en que ilusionadamente oímos de nuestro invicto Caudillo las jubilosas palabras de «La guerra ha terminado», y al propio tiempo del paso a esa paz fecunda de la España de hoy, de esa realidad de orden, progreso y bienestar que disfrutamos.

Significa esa fecha la cancelación de todo cuanto anulaba cualquier noble intento en el resurgir de nuestra Patria y la apertura de la gigantesca obra restauradora de la misma, a la que venturosamente asistimos, y tan feliz acontecer hemos de conmemorarlo gozosamente en este especial aniversario, que ha de ser también motivo y razón del agradecimiento singular de todos los españoles hacia nuestro Caudillo, capitán de la Cruzada, sabio y prudente gobernante en esta era de paz venturosa.

Con tal motivo, mañana, a los doce treinta horas, se oficiará en la Santa Iglesia Catedral un solemne tedeum, y al mismo se complace especialmente esta Alcaldía en invitar al vecindario todo, esperando se sume a este acto de acción de gracias con toda efusividad, y que su presencia, acompañando al excelentísimo señor gobernador civil y jefe provincial del Movimiento y autoridades, constituya una vez más elocuente homenaje de respeto y gratitud hacia la persona del Caudillo y testimonio de inquebrantable adhesión a su obra.

También quiere invitar esta Alcaldía a que mañana el vecindario coloque colgaduras en los balcones.

Segovia, 31 de marzo de 1964.—El alcalde accidental, Jesús Martínez Díez.

A LOS EMPRESARIOS, TECNICOS Y TRABAJADORES SEGOVIANOS

Organizado por el excelentísimo señor gobernador civil y jefe provincial del Movimiento, mañana, primero de abril, a las doce treinta, se celebrará en la Santa Iglesia Catedral un solemne tedeum conmemorativo del XXV aniversario de la Paz, en el que oficiará el excelentísimo y reverendísimo señor obispo de la diócesis.

Como delegado sindical provincial, me dirijo a todos los empresarios, técnicos y trabajadores de Segovia, invitándoles a que asistan al citado acto religioso, dando así una nueva prueba de adhesión a S. E. el Jefe del Estado.

El mundo del trabajo segoviano, unido en esta paz creadora de bienestar y prosperidad, lleno de esperanza ante el futuro de nuestra Patria, tiene mañana la ocasión de testimoniar sus sentimientos de identificación con los principios del 18 de julio y, estoy seguro, que nos uniremos en nuestro primer templo en acción de gracias por estos cinco lustros de orden, trabajo, prosperidad y alegría y, al mismo tiempo, para implorar la continuidad de esta línea ascendente de España y de era de prosperidad.

Segovia, 31 de marzo de 1964.
Vuestro delegado sindical provincial,
FERNANDO CHARRO DE MURGA.

FUNERAL POR LOS CAIDOS SEGOVIANOS EN LA BASILICA DEL VALLE DE LOS CAIDOS

Organizado por la Jefatura Provincial del Movimiento, y como en años anteriores, el próximo día 10 se celebrará un solemne funeral en sufragio de los caídos segovianos, en la basílica de la Santa Cruz del Valle de los Caídos.

Cuantos familiares de los caídos, militantes del Movimiento o encuadrados en sus distintos servicios deseen asistir, deberán solicitar información en la Jefatura Provincial en horas de oficina y a la mayor urgencia pisible a fin de organizar el desplazamiento.

Vacunación contra la poliomielitis en la provincia

Pueblos y horas en que se administrará la vacuna el próximo jueves, día 2 de abril:

Equipo 112

Riaza, 9 horas; Ríofrío de Riaza, 9,30; Saldaña de Ayllón, 10,30; Santa María de Riaza, 11,30; Ayllón, 12,15; Languilla, 16; Aldealengua de Santa María, 17.

Equipo 111

Zamarramala, 9 horas; Valseca, 10; Hontanares, 10,45; Los Huertos, 11; 12,15; Martín Miguel, 12,30.

Al aire de la calle...

MAS VALE TARDE...

Efectivamente, más vale tarde que nunca. Suponiendo, claro es, que la cosa llegue a feliz término. Parece ser que el Ayuntamiento anda tras la idea de convertir en estacionamiento de vehículos el espacio que todavía queda libre, sin rellenar, en la zona ocupada anteriormente por la calle de Gascos y el callejón del mismo nombre, en la Plaza Oriental. Muchas veces hemos hablado de la conveniencia de hacer algo de esto, incluso publicamos una carta abierta de un lector que proponía la construcción de un estacionamiento subterráneo. Pero todas aquellas sugerencias, a pesar de ser tenidas por los segovianos como acertadas, por ser razonables y lógica, no parece que tuvieron el eco necesario precisamente en las personas o entidades que deberían haberlo tomado con interés. Ahora, cuando ya sobre la marcha se ve la ineludible necesidad de «hacer algo» para solucionar el grave problema que Segovia tiene planteado en materia de estacionamientos—¿será posible que no se sepan ver a cierta distancia estos problemas, sino cuando ya han surgido?—«nace» una idea sobre la que hemos machacado insistentemente. En fin, repetimos que más vale tarde que nunca.

Y ojalá se haga.

EN LA TVE

Uno de los pasados días, en el espacio "Medianoche", de Televisión española, fueron presentadas dos fotografías que pudimos reconocer como tomadas en los claustros del monasterio del Parral. Dichas fotografías, y algunas otras muy similares a ellas, se vienen utilizando en la emisora de televisión con relativa frecuencia para ilustrar espacios religiosos.

FOTOGRAFO PREMIADO

En el I Concurso de fotografía «Paz en la tierra», organizado por la Dirección General de Información, y que se ha celebrado en Valladolid, el artista segoviano Félix París ha obtenido una de las cuatro menciones de honor que se han concedido en el certamen. Concurrieron fotógrafos de toda España, presentando obras sobre motivos de paz. La premiada de París es la que lleva por título «Dulzura», y tiene como motivo central la imagen de un niño.

Un éxito más de los artistas segovianos de la fotografía

FARMACIAS DE GUARDIA

Para esta noche:
Juan Bravo, 31.
Ramiro Ledesma, 3.

Cine CERVANTES
Hoy: 7,30 y 11. Estreno
LOS INOCENTES
De reciente estreno en Madrid
Mayores de 16 años
Mañana: 4,30, 7,30 y 11. Estreno
EL HOMBRE QUE MATO A LIBERTY VALANCE
John Wayne - James Stewart

Cine LAS SIRENAS
Hoy: 7,30 y 10,45.
EL PREMIO
Autorizada mayores 18 años
Mañana: 4,30, 7,30 y 11.
LOS INOCENTES

Cine VICTORIA
Mañana, día 1: 3,30 y 7,15.
EL HOMBRE QUE MATO A LIBERTY VALANCE, y SABINA (estreno)
Toleradas para menores

Cine JUAN BRAVO
Hoy: 7,30 y 10,30.
Mañana: 3,45, 7,15 y 10,30
55 DIAS EN PEKIN
Tolerada para menores

PARECE QUE NO ESTA PREMIADA LA QUINIELA DE LA GRANJA

Con referencia a la información de última hora que insertábamos en nuestro número de ayer, sobre la existencia, en el Real Sitio de San Ildefonso, de un boleto de la última jornada, con 14 aciertos, firmado por doña Josefina Velasco, vendedora de caramelos de aquella localidad, la Delegación del Patronato de Segovia se puso al habla con la Delegación Nacional, habiendo podido comprobarse en aquella la existencia de dicho boleto, pero, al parecer, sin que tuviera número de resultados suficientes para ser premiado.

No obstante, según nuestras noticias, la firmante del boleto tenía intenciones de efectuar una reclamación.

EXPRESIONES DE GRATITUD

Doña Pilar Maroto Núñez, viuda de don Anastasio Bueno Retuerta (que en paz descanse), hijos y demás familia, ante la imposibilidad de efectuarlo personalmente, como hubieran deseado, testimonian, por mediación de estas líneas, su más sincera gratitud a cuantas personas les manifestaron su condolencia y asistieron al sepelio y cultos oficiados por el eterno descanso del alma del finado.

* * *

Don Felipe J. Rapado y familia expresan por nuestro conducto su agradecimiento a cuantas personas se interesaron por la salud de su madre, doña Emilia Rodríguez Barra, y asimismo asistieron al sepelio y sufragios por el eterno descanso de su alma.

Al propio tiempo participan que a partir del día 2 del próximo mes de abril, a las siete y media de la tarde, dará comienzo el novenario de rosarios en la iglesia parroquial de San Miguel (excepto el primer viernes de mes, que dará comienzo a las siete en punto).

LOTERIA PRO CIEGOS

Sorteo del día 30.—Premiado con 500 pesetas, número 156. Con 50 pesetas los terminados en 56.

EXCMO. AYUNTAMIENTO DE SEGOVIA

Depositaría de Fondos.—Servicio de Recaudación

ANUNCIO

Del 1.º de abril al 15 de mayo podrán ser abonados en período voluntario los recibos correspondientes al primer semestre del año actual de los arbitrios municipales sobre las Riquezas Urbanas (ordinaria de 1964 y accidental de 1963) y Rústica y derecho-tasa sobre recogida de basuras.

Aquellos contribuyentes que dejasen transcurrir el día 15 de mayo del presente año sin haber satisfecho sus recibos, incurrirán en el apremio con el recargo del 20 por ciento por único grado, sin más notificación ni requerimiento, pero si pagan sus débitos desde el día 1.º al 10 de junio, sólo tendrán que satisfacer, como recargo, el 10 por ciento del débito.

Segovia, 28 de marzo de 1964.—El alcalde, **Angel Sanz Aránguez.**

Cocinas y estufas de
Saji — Gas Cirpe
Plaza de los Huertos, 2. Tel. 2604 — no explota, no intoxica

El Conquense y la G. Segoviana jugarán mañana en El Peñascal

A las 4,45 de la tarde

Va a comenzar mañana el torneo de fútbol que, organizado por la Federación Castellana, patrocina una firma comercial, con el fin de que varios equipos de Tercera División de los grupos Centro y Extremadura cubran fechas hasta el mes de junio.

El torneo, aunque no se reanudará hasta el 26 de abril, va a comenzar mañana aprovechando la festividad del día, con lo que se ganará una jornada en el calendario previsto. Y el primer partido de la Gimnástica será contra el Conquense. Dicho encuentro debería jugarse en Cuenca, pero como allí han de enfrentarse los dos equipos, en partido de Liga, el próximo día 12, resultaban demasiado seguidos. Por ello, ambas directivas se han puesto de acuerdo para jugarse en El Peñascal, donde dará comienzo a las cinco menos cuarto de la tarde.

LA CONSAGRACION DEL ALTAR EN SAN MILLAN

Para mañana, a las diez, estaba anunciada la solemne ceremonia de consagración del nuevo altar mayor en la iglesia parroquial de S. Millán pero dicho acto, por disposición del Sr. obispo, ha sido aplazado. Oportunamente se anunciará la fecha en que ha de tener lugar.

EL TIEMPO EN SEGOVIA

Los datos meteorológicos registrados durante los últimas veinticuatro horas en el Observatorio del Instituto de Enseñanza Media, son los siguientes:

En la tarde de ayer

Presión atmosférica: 672,1 mm.
Temperatura máxima: 7°.

En la mañana de hoy

Presión atmosférica: 666,2 mm.
Temperatura mínima: 2°.

CALIFICACION MORAL DE LAS PELICULAS

Los inocentes (S. C.).
«El hombre que mató a Liberty Valance» (3). 106 minutos.
«Sabina» (2). 96 minutos.
«55 días en Pekín» (2), 150 m.
«El premio» (S. C.)

Guía médica
Odontólogos y Clínicas

SAMUEL BORREGON
Aparato digestivo. Rayos X
Consulta de 10 a 11 y de 3 a 5
San Francisco, 32. Segovia

J. RODRIGO RODRIGO
Teniente coronel médico diplomado
Medicina general
Pulmón-Corazón
Rayos X-Electrocardiografía
Avenida José Antonio, 12 (moderno)
Teléfonos 3616-2097

SEGUNDO JIMENEZ GONZALEZ
Partos y enfermedades de la mujer
Onda ultra-corta. Diatermia. Inductotermia. Rayos X
Consulta de 11 a 1
Tel. 22-22. Sanatorio, 17-81
Avenida Padre Claret, 12

TV PROGRAMAS para MAÑANA

MATINAL: 12,00, Retransmisión del Te Deum, con motivo de los 25 años de paz, en la basílica del Valle de los Caídos.

SOBREMESA: 2,15, Avance de Telediario. 2,17, Primera página. 2,30, Cinepanorama. 3,00, Telediario. 3,20, Punto de vista. 3,30, Para vosotras. 3,40, Novela (captulo III). 4,00, A media voz. 4,05, Cierre.

TARDE: 6,00, Película de largo metraje.

NOCHE: 7,30, Presentación. 7,32, El padre de la novia. 8,00, Biografía del recuerdo. 8,30, Dibujos animados. 8,40, Fiesta brava. 8,53, Mundo ligero. 9,00, Historias de mi barrio. 9,30, Telediario. 9,50, El tiempo. 9,58, Marcando el compás. 10,00, Emisión especial con motivo de los XXV años de paz. 11,00, Retransmisión del partido de baloncesto Real Madrid - Simmenthal. 12,15, Telediario. 12,30, El programa de mañana. 12,33, Medianoche. 12,40, Cierre.

-- ¿Y la familia?
--¡... feliz con
IBERIA
Asistencia técnica garantizada
GARCIA & SAN FRUTOS, S. L.
Avda. Fdez. Ladreda 6. T. 26-12

M.C.D. 2022

Montañismo

Desde la «Bola del Mundo»

Como les decía en el «Montañismo» anterior, la temporada de esquí está prácticamente terminada, al menos según el calendario oficial de la Federación Internacional. Salvo alguna prueba social o intersocial que pueda organizarse—lo que no es muy probable—, la FIS agotó sus realidades con el Premio Internacional de Sierra Nevada, en Granada. Nieve, todavía queda en Navacerrada, y los esquiadores estamos de enhorabuena. Al menos ahora quienes, además del esquí, tenemos la misión de informar a ustedes, podremos tener un poco más libertad de movimientos. El «Montañismo» no se acaba. Se termina «Desde la Bola del Mundo». Y le esquí ya hasta la temporada próxima en que volveremos con el tema blanco. La sección continuará, aunque no de una forma fija, es decir, todos los martes. Seguiremos informando, aunque con exclusividad ya de temas de montaña. La «Bola del Mundo» no les dice adiós, sino hasta la próxima temporada.

CRUZ ROJA

No quería terminar mi sección sin testimoniar un elogio a la Cruz Roja segoviana, que en todo momento ha estado atenta a cualquier incidente en el puerto. Ellos, con su espíritu de abnegación y ayuda, han sabido llevar la confianza a los esquiadores. Ya no nos encontramos desamparados. No es lo que hace años. Ahora Navacerrada cuenta con un excelente equipo de médico, practicantes, camilleros y un servicio permanente de ambulancias. El puesto de socorro de la Cruz Roja en el puerto debe continuar. Ya conocemos que ese puesto dedicado preferentemente al esquí en invierno, va a continuar convertido en puesto de auxilio en carretera durante el verano. Pero que quede constancia que para el próximo invierno las instalaciones deben ampliarse y debe tenerse también en cuenta que no debe ser exclusividad de la Cruz Roja segoviana, sino que al tratarse de un problema nacional, deben ser dichas autoridades nacionales quienes se hagan cargo de la situación económica del puesto o, al menos, doten de una buena subvención económica a la Asamblea Provincial segoviana, a la que este año les ha costado bastante dinero, según parece. También se dijo que iban a establecer una cuota todos los clubs con destino a ese puesto de socorro. Pero después, nada. Para esta temporada, ya no tiene remedio. Pero para la próxima sí debe haberlo. Por de pronto, vaya para la Cruz Roja segoviana nuestro aplauso y nuestro estímulo ante una labor extraordinaria y humanitaria.

GUARDIA CIVIL

Tampoco la Guardia Civil de Tráfico ha estado parada, que digamos, esta temporada en Navacerrada. El estacionamiento—que es uno de los problemas vitales del puerto—se desenvolvió lo mejor que se pudo y gracias a los incansables agentes los accidentes sólo fueron los inevitables. Según nos informaba un día en el puerto el subsecretario de Obras Públicas, dicho Ministerio tiene en estudio un buen proyecto sobre el particular. A ver si al año que viene podemos verlo ya hecho una realidad. Bien a la Guardia Civil.

SERVICIO DE QUITANIEVES

El decirles que no ha nevado este año, sería mentirles. En nuestra capital puede que no, pero en el puerto ¡ya lo creo! Navacerrada no se cerró en toda la temporada sino unas horas. Cadenas sí se utilizaron, y para eso pocos días. Pero, ¿se acuerdan ustedes hace años cuando se cerraba más que el de Envalira? Pues, bien; las facilidades que se encontraron —por lo menos desde Segovia—para subir al puerto se deben al servicio de quitanieves, cuyo jefe es don Rafael Enríquez. Gracias al esfuerzo de esta brigada de hombres, el puerto estuvo genralmente limpio y los problemas fueron mínimos. Otro aplauso para la plantilla.

* * *

Otro aplauso también—y va de aplausos—para la brigada de socorristas destacada en el puerto de Navacerrada. Cumplieron a satisfacción su cometido tan humanitario. Bien.

* * *

Siete de la tarde. Ocho grados. Hasta la próxima.

M. VELASCO ALVARO

LA NUEVA CARA DE SORAYA

Un cirujano dentista y un maquillador preparan un rostro para su nueva película

Cinco pelucas para "modificar" su frente

«El secreto» es la película que le ha impuesto esos cambios

Vuelve a especularse el nombre de Soraya. Ahora es «su nueva cara». Esa que le están rehaciendo para que tenga un poquito más cortos los incisivos, para que la frente quede más recogida o más amplia, según convenga a la escena... Soraya, Soraya, siempre Soraya. Menos mal que esta vez no se ha metido nadie en su vida privada. Menos mal que los rumores se callaron y, por una vez, la dejan tranquila.

Cuando se anunció que Soraya trabajaría en el cine, muchos periódicos y mucha «buena sociedad» puso el grito en el cielo. Cuando nosotros tuvimos esa noticia, pensamos que, por una vez, Soraya iba a dejar de ser la «eterna vagabunda». La mujer sin ocupación, que pasaba sus días de vacación en vacación. Soraya se iba a dedicar a un trabajo. Y un trabajo bonito: un arte. Por eso Soraya será siempre noticia. Por su trabajo, por lo que ha sufrido, por guapa. Soraya de nuevo para nuestros lectores.

DIOSA DE LA AÑORANZA Y DEL DOLOR

Soraya viene paseando sus ojos tristes desde hace años, desde que dejó de ser emperatriz de Persia para convertirse en diosa de la añoranza y del dolor, en ninfa de sombras flotantes y hechicera de poetas sentimentales.

La curiosidad de las gentes se centró mucho más en ella desde que sus ojos tuvieron las primeras manchas dramáticas, las hondas señales de un amor que fue roto despiadada y ferozmente. La prensa ha venido siguiendo muy de cerca los pasos de la ex emperatriz persa. Nos ha narrado y exagerado sus nuevos romances, sus recientes idilios con ricos comerciantes, con aristócratas y con famosos artistas. Los periodistas la acechaban; se divertían atribuyéndole posibles noviazgos. Pero Soraya seguía sonriendo tristemente como una imagen de cera, como una figura con el sentimiento disecado.

Luego vino su proyecto de crear una empresa de coches, de dedicarse a los negocios que producían dinero, al ver que los cálculos sentimentales no marchaban del todo bien. Ultimamente se habló de llevar su mirada triste a la pantalla. Eso parecía que ilusionaba a Soraya, que posiblemente llenara un algo la vaciedad de su vida.

El doctor Hkruska, su dentista

Desde hace algún tiempo se viene haciendo preparativos para su primera película, se viene calculando la proyección de cada uno de sus gestos y de sus posturas.

Ahora quiero hablarles de los dos hombres que más han trabajado en ella, que mejor han estudiado sus atractivos. Durante algunos días se ha visto a Soraya entrar en el gabinete clínico del doctor Hkruska. El doctor Curzio Hkruska es el más grande cirujano dentista de Roma. Entre sus clientes ilustres figuran los nombres del rey Emmanuel III, Mussulini, Badoglio...

Parece ser que Soraya tenía los incisivos superiores un poco largos. El doctor Hkruska ha sido encargado de corregirle este leve falta física. El mismo profesor le puso la inyección anestésica para después practicarle la limadura en los incisivos superiores y acortarlos dos milímetros.

Después de la operación, el doctor Hkruska declaró escuetamente a los periodistas:

—La princesa no ha sufrido.

Esta ha sido la única prueba que ha tenido que sufrir la ex emperatriz para conseguir la expresión de la aristócrata italiana que encarnará en su próxima película: «El secreto», basada en la conocida novela «The American», de Henri James. El peinado y el maquillaje hicieron el resto.

PIERO GHERARDI, EL «DESCUBRIDOR DE ROSTROS» DEL CINE ITALIANO

Piero Gherardi, de unos cuarenta años bien entrados, es un hombre muy elegante y bastante cultivado. Tiene tres casas de campo en Italia y otra en Extremo Oriente. Sin embargo, vive en dos habitaciones de una pensión de Italia acomodada en el corazón de Roma.

Piero es modisto, arquitecto, decorador y, sobre todo, un hombre de gusto refinado, cultivado en años de continua experiencia. Varias de las grandes actrices le deben haber sido «descubiertas» gracias a los rostros que él les había compuesto. Entre ellas, destacan Claudia Cardinale, Anita Ekberg y Silvana Mangano.

Gherardi ha sido colaborador directo de Alberto Lattuada. Antes lo había sido de Fellini que le designó para realizar los decorados de la «Dolce vita». Su tarea presente y la más importante de las realizadas hasta ahora, es la de revelar a Soraya, la oriental cuya belleza adornó los palacios de «Las mil y una noches». Su rostro—nos ha dicho—es el más fotogénico.

Piero le ha colocado ya cinco pelucas para modificar la línea de su frente. Esta fue una de las más formales promesas que hizo a la princesa del triste y cálido mirar.

NO SE LE DEPILARAN LAS CEJAS

Soraya quería que le depilaran las cejas, pero el gran maquillador se ha opuesto abiertamente a su idea. Piero ha declarado:

—No será necesario ni conveniente.

Soraya, con los nuevos métodos de maquillaje y la evidente ilusión que le produce esta película, ha puesto en su rostro una acentuada nota de optimismo y de juventud. Sus ojos—siempre empapados de añoranzas—parecen abrirse más a la alegría. Es como si ellos—del color de las jóvenes aceitunas y del mar lejano y calmado—hubiera nacido una luz profunda y misteriosa, robustecida y llena de auténtico sabor de la vida.

SORAYA ESTA AHORA BRONCEADA

Soraya acaba de llegar bronceada de las estaciones de deportes de invierno de Suiza y de Austria. Sin embargo, no ha esquiado. Cualquier fractura hubiera estropeado sus planes. La princesa ha dicho:

—No era el momento de romperme un tobillo...

El próximo mes comienzan los ensayos de su nueva película. Los periódicos extranjeros han dicho que su rostro estaba transformado por las operaciones estéticas. Soraya se ha indignado y ha declarado:

—Se cuenta que me han arrancado cuatro mil cabellos. Es falso. Que me han estirado los ojos a la asiática. ¿Por qué, si ellos son almendrados de siempre? Los cambios que he tenido que sufrir, los he soportado voluntariamente. Me gusta cambiar de apariencia como a todas las mueres.

¿Habrá nacido esta mujer para actriz, para representar el drama confuso de la vida, para ilustrar con su expresión el agridulce sabor de la existencia?

Oigamos las palabras de Soraya:

—De jovencita yo deseaba ser actriz. Pero no sabía desempeñar más que un papel: el de emperatriz.

Y emperatriz ha sido. Emperatriz repudiada y dolorida. Emperatriz encargada de diseñar un mundo donde el trazo estremecido es su principal intérprete.—(Reportaje Logos.)

Miguel Fernández

ESTRENOS DE CINE

EL PREMIO

Nacionalidad, norteamericana. Título original, «The Prize». Director, Mark Robson. Protagonistas, Paul Newman, Edward G. Robinson, Elke Sommer, Diana Baker.

Sigue esta película los pasos de la novela de Irving Wallace del mismo título y Mark Robson ha conseguido en base de ella y de un guión de Ernest Lehman un relato que discurre en gran medida por cauces humorísticos, y de pura acción exterior e intriga —es decir, buscando un espectáculo principalmente divertido— en vez de atender a los aspectos más serios y más importantes y dramáticos a que se podría haber prestado el tema. La cuestión es si había que renunciar a una de ambas cosas o si todo, lo serio y lo divertido, el espectáculo y las sugerencias sobre la esterilidad del escritor, su afán de sinceridad y de verdad, la crítica a los premios, las vanidades y las debilidades de los sabios, podrían haber convivido en una misma película. Porque esas sugerencias en efecto están en la película aunque pasen a un segundo plano, y cabe pensar en un film que lo hubiese reunido todo de forma más orgánica, más completa y más cáutica.

Por de pronto Robson sí que ha conseguido un buen espectáculo y ha acertado bien en la mecánica del suspense, adobado, casi como en un homenaje a Hitchcoch, por el sentido del humor.

La interpretación es uno de los capítulos que aquí están brillantemente cuidados ya desde la selección de los protagonistas. Todos cumplen conforme a su renombre. Es destacable también la brillantez de la fotografía en color.

«CINCUENTA Y CINCO DIAS EN PEKIN»

Nacionalidad, norteamericana. Productora, Samuel Bronston. Director, Nicholas Ray. Protagonistas: Charlton Heston, Ava Gardner, David Niven.

El propio Nicholas Ray, firmante de la película, aunque no responsable de toda ella, pues una enfermedad le retiró de las tareas de dirección antes de acabado el film, ha hecho algunas críticas del mismo. Admite críticas, desde luego, pero no cabe duda que tiene múltiples atractivos y momentos en los que se nota de lleno la presencia de la mano de un realizador con la sensibilidad, el sentido humano y poético y la capacidad para el análisis y el matiz delicado como Ray.

Refiriéndonos en primer lugar a los fallos de la película habrá que aludir a la inevitable ingenuidad de algunos de los momentos de la acción bélica: la reconquista de la muralla con los carros, que actúan como si fuesen verdaderos blindados; el uso de los jarrones de bronce en funciones de morteros, etcétera. Son concesiones al cine de acción y de espectáculo que en realidad están en la misma esencia del género. Lo más importante, sin embargo, es que «Cincuenta y cinco días en Pekín» no puede ser, no puede aspirar a ser en ningún momento una sinfonía, una obra provista de sentido. Ello habría sido posible si el film hubiese sido concebido desde el lado de los chinos, pero al estar hecho desde el punto de vista de «las potencias» y, además, por un americano que sin duda no puede sentirse colonialista, el film carece de verdadera base, de unidad y sentido interior que son sustituidos, en un plano general, por algunos balbuceos en torno al papel que los extranjeros hacían entonces en Pekín, y, más en concreto, por la descripción de unos cuantos procesos interiores y el estudio de los personajes que los siguen: la baronesa, el mayor, el ministro inglés, la niña Teresa.

Es en este aspecto donde la película adquiere categoría. En realidad sus ciento cincuenta minutos están dedicados en gran medida al desarrollo de estos personajes, mientras que las escenas de masas o de gran espectáculo tienen una importancia mucho menor. Nos encontramos más, sin duda, ante un film intimista que ante un film colosal. Y si en este terreno «Cincuenta y cinco días en Pekín» adquiere toda la necesaria espectacularidad, es en el otro aspecto donde logra sus mejores aciertos. Ray ha sabido, como ya lo hemos apuntado al principio, mover a sus personajes preferidos dentro de unos escenarios recreados con mimo, con un sentido del color y una sensibilidad que recuerdan a Minnelli. Toda la primera parte es en este aspecto ejemplar y se desliza tan plácida y magistralmente que resulta un gozo para el buen aficionado. Abundan los momentos de suprema veracidad, como ese en que la niña toca en el brazo de su padre, éste se vuelve y, tras un instante de sorpresa, la abraza; o de enorme belleza, como cuando Heston y Ava bailan en el templo budista, escena que recuerda a Marienbad.

Nos quedamos, pues, con toda una larga serie de momentos de gran pureza cinematográfica, momentos en los que música, diálogo, color, escenario y puesta en escena adquieren una indudable unidad. Y lamentamos que el resto, toda la historia, una historia de tenacidad, de resistencia y de valor, carezca en realidad de sentido. El resumen es que nos encontramos ante un film interesante por muchos conceptos y, además, por supuesto, entretenido.

R. B.

Los artistas plásticos quieren tener representación en las Cortes

Madrid, 31.—En la Casa Sindical ha celebrado una importante reunión la Junta provisional que regirá la Agrupación Nacional Sindical de Artistas Plásticos, que va a asociar para la defensa de sus intereses profesionales a los pintores, escultores, grabadores y dibujantes españoles.

El acto ha estado presidido por el jefe nacional de la Obra Sindical de Artesanía, Angel Chávarri. En el curso del mismo fue estudiado el proyecto de estatutos por el que se regirá dicha entidad, en cuya redacción colaborarán todas las Secciones provinciales para ser sometida su aprobación a una próxima Asamblea nacional.

En el curso de las deliberaciones el pintor José Aguiar propuso se gestione una representación de los artistas plásticos en las Cortes, pues parece lógico que en un país donde tanta raigambre tiene el artista plástico, éste tenga su voz en el supremo órgano legislativo de la nación.

Bailén concede AL CAUDILLO la Medalla de la Paz

Jaén, 30.—El Ayuntamiento de Bailén, en sesión pública celebrada anoche, acordó, por aclamación, conceder la primera Medalla de la Paz, de la ciudad, al Caudillo de España. El acto fue presidido por el alcalde, don Francisco Sanchiz Albiñana, y asistieron a la sesión la Corporación en pleno, el Consejo local del Movimiento, autoridades y vecindario en masa.

El alcalde pronunció un patriótico discurso en el que exaltó la figura de S. E. el Jefe del Estado.—Cifra.

Vínculo de unidad es que ayudes a los emigrados de las regiones donde la Iglesia está perseguida.

SEPA Vd. perder el tiempo

ADIVINANZA

Número 939:

Largo, larguero,
Martín Caballero,
calzas coloradas
y penacho negro.

(Solución al número 938: las estrellas).)

CRUCIGRAMA NUMERO 3.205

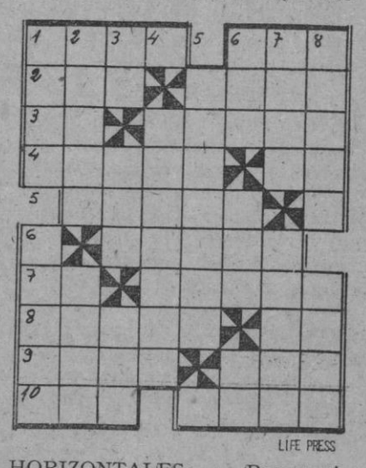

HORIZONTALES: 1. Resonancias. Aumentativo.—2. Fuerza o violencia con la respiración. Residuo de algunas cosas después de coladas.—3. Desinencia. Domicilios.—4. Gusto. Sociedad mercantil.—5. Pasar la lengua.—6. Fístulas en los ojos.—7. Marchad. Unir. 8. En las costas. Río de la Costa del Marfil.—9. Oficiales turcos. Ansía.—10. Donaire. Orilla.

VERTICALES: 1. Plural de letra griega. Sorteos.—2. Isla del Brasil. Arma blanca.—3. Pronombre. Taberna de postín. Laguna de Chile.—4. Ciertos actores.—5. Compañeras de baile.—6. Ayuntamiento de Pontevedra. Jefe abisinio. Conozco una cosa.—7. Partes de algunas vasijas. Ciencia.—8. En femenino: faltos de viveza. Ensenada.

Solución al crucigrama número 3.204

HORIZONTALES: 1. Avos. Mus. 2. Das. Pase.—3. Al. Pesar.—4. Novel. Re.—5. Rotos.—6. Satán.—7. At. Tolos.—8. Valen. Ta.—9. Ojos. Tac.—10. Ros. Giro.

VERTICALES: 1. Adán. Favor.—2. Valor. Tajo.—3. Os. Vos. Los.—4. Petates.—5. Pelotón.—6. Mas. Sal. Ti. 7. Usar. Notar.—8. Seres. Saco.

MAS FACILIDADES DE RENFE

SUPRESION DE LA FIANZA AL SOLICITAR VAGONES DE MERCANCIAS

A petición de RENFE, el excelentísimo señor ministro de Obras Públicas ha dispuesto:

Que desde el 1 de abril próximo los peticionarios de vagones para el transporte de sus mercancías no tendrán que abonar la fianza de CINCUENTA PESETAS anteriormente establecida.

RENFE

Red Nacional de los Ferrocarriles Españoles

Lo que nos roba y destruye una rata en un día, supone más dinero del que cuesta matarla con:

RATICIDA IBYS 152

El arma infalible contra los roedores.

DE FACIL MANEJO NO PELIGROSO

INSTITUTO IBYS - Bravo Murillo, 53 - MADRID

(Pida información gratuita)

M.C.D. 2022

La viuda de Mussolini, en precaria situación económica

Ha instalado un restaurante en Roma para ayudarse y ayudar a un excombatiente ciego

Roma, 30.—Rompiendo el silencio en que se ha mantenido en el curso de los últimos años, doña Raquel Mussolini, esposa del que fue jefe del Gobierno de Italia desde 1922 a 1943, ha manifestado, refiriéndose al restaurante que recientemente ha inaugurado sobre la colina de Forli, que esta iniciativa no tiene nada de deshonrosa, visto que a la viuda de un hombre que durante más de veinte años ha gobernado Italia no se ha pensado todavía en señalarle una pensión mínima.

Añadió, además, que, aun siendo cierto que no dispone de demasiado dinero, el principal motivo que la ha movido a instalar este negocio es para favorecer a un excombatiente que quedó ciego a causa de sus heridas, y a su mujer, a los que ha arrendado el antes citado restaurante en condiciones económicas que permitirán a ambos ganarse su sustento.

Finalmente, doña Raquel Mussolini, saliendo al paso de los rumores que han circulado acerca de la fortuna personal que pudo reunir en vida de Benito Mussolini, ha dicho: «Nunca he poseído fabulosas joyas ni costosos abrigos de pieles, como he visto en ciertas señoras y también en ciertas «compañeras», las cuales, desgraciadamente, las faenas de su casa nunca supieron hacerlas» (frase ésta con la que responde irónicamente al comentario de mal gusto aparecido en el diario comunista «Paese Sera», al considerar que con la inauguración del restaurante doña Raquel ha vuelto a la cocina, de donde nunca debió salir, sin respetar el dolor de quien al final de la última guerra no sólo perdió su bienestar, sino también sus seres más queridos).—Efe.

EL MERCADO DE GANADOS EN MEDINA DEL CAMPO

Medina del Campo.—Con lluvia fina o agua nieve se celebró el semanal mercado de ganados viéndose bastante concurrido y animado en todos los sectores, sobresaliendo el de cerda y lanar en los que se hicieron muchas operaciones.

LANAR

En ganado lanar presentaron 1050 cabezas, y con ellas se llevaron a cabo numerosas ventas. En lo tocante a precios al parecer siguen sujetándose al mismo nivel que el domingo anterior y no ofrecen por el momento ninguna tendencia. Se cotizaron los corderos pascuales de raza castellana para matadero con un peso de 13 a 20 kilos entre 30 y 35 pesetas kilo al vivo, las ovejas de buena clase con destino a matadero entre 18 y 21 pesetas kilo al vivo, según carnes, las ovejas viejas o de desecho se cotizan desde 13 pesetas kilo al vivo, con destino a matadero. En corderos las operaciones fueron más abundantes y los precios se sostienen según la clase de los animales entre 23 y 25 pesetas kilo al vivo llegando en algunos casos hasta las 26 pesetas kilo y corderos de peor clase y calidad y menor rendimiento en carnes se cotizaron desde 19 pesetas kilo al vivo. En lechales poca fue la afluencia y por ello las ventas fueron también escasas y con los pocos que se operó fue a base de 35 y 36 pesetas kilo al vivo.

PORCINO

En ganado de cerda presentaron a la venta 185 ejemplares. Reinando buen ambiente en las operaciones y en las precios no se apreciaron cambios notables sobre los que se cotizaron en el anterior mercado. Hubo algunos cebones que se cotizaron según clase y raza entre 26,50 y 29 pesetas kilo al vivo, cerdas de cría de varios partos desde 25 pesetas kilo al vivo, los de recría de unas siete semanas según peso y tamaños desde 300 a 350 pesetas, y los de unos tres meses desde 600 a 1.000 pesetas, según peso, clase y tamaño.

VACUNO

En ganado vacuno expusieron a la venta 7 ejemplares y se efectuaron algunas operaciones tanto en el mercado como en los establos de la villa, que fue donde más abundaron las ventas. Se cotizan las vacas de leche tipo holandesas, según producción, desde 12.000 a 18.000 pesetas, terneros mamones entre 1.350 y 2.000 pesetas.

EQUINO

En ganado mular y caballar presentaron a la venta 12 ejemplares cotizándose los caballos gordos para matadero entre 2.500 y 4.000 pesetas y otros de menos carnes desde 1.000 pesetas unidad. En cuanto a mulas, las carnudas oscilaron los precios entre 2.000 y 3.000 pesetas y las de menor rendimiento desde 700 pesetas, según estado.

En ganado asnal sólamente presentaron en el mercado tres ejemplares, no obstante se efectuaron otras operaciones en los establos de la localidad y siempre con ejemplares con destino a matadero. La cotización en esta clase de ganado oscila desde las 300 a las 750 pesetas unidad, según estado de carnes.

LUVEDE

Epidemia de roséola en los Estados Unidos

Se está procediendo a la vacunación en masa

Atlanta (Georgia), 30.—Una epidemia de roséola se ha declarado en los Estados Unidos, según se ha informado en el Centro de Enfermedades Contagiosas del departamento de Sanidad de Atlanta.

El primer caso se registró en el pasado otoño, y luego se ha extendido la enfermedad hacia el Sur y Oeste y alcanza ya proporciones epidémicas en todo el país.

Las autoridades proceden a la vacunación en masa, sobre todo entre las mujeres encinta, para las cuales esta enfermedad representa la más grave amenaza.

PERITO AGRICOLA

o similar para visitar provincia en gestión directa de fábrica con asignación fija mensual y comisión independiente, precisa importante fábrica de maquinaria agrícola. Indispensable poseer automóvil. Edad 25 a 40 años. Escribir «curriculum vitae» al número 781 PUBLICIDAD PREGON. Apartado 789. BILBAO.

OLVIDE su HERNIA

conteniéndola con el aparato automático RAMOS, el preferible por su incomparable suavidad, mínimo peso y sin tirantes ni adicionales molestas. Aparatos para descenso de estómago, parálisis infantil, etc. Todo a medida. Visita en Segovia el día 2 de abril y todos los meses el primer jueves de cada mes en el Consultorio del Doctor Trapero. Horas de 11 a 1, en TUREGANO, el día 3 en el Consultorio del Doctor Gallego en la FONDA DE FERMIN FERNANDEZ, horas de 11 a 1.

GABINETE ORTOPEDICO DE EDUARDO RAMOS, calle de Cervantes, 4. Madrid. (C. S. 13.342.)

Los más modernos métodos de:

Comprobador de bujías
Cargado de baterías
Lavado, engrase y petroleado de su vehículo

LA MODERNA

Hijos de Luis de Andrés

Servicio Oficial «MICHELIN» y «PIRELLI»

EL MAS RAPIDO SERVICIO

Escultor Marinas, 26
Junto Fernández Ladreda
Teléfonos 13-32 16-00

Aquí, todos los DEPORTES

España gana la Copa de las Naciones de hockey sobre patines

La selección juvenil de fútbol, clasificada para los cuartos de final del torneo de la U. E. F. A.

Montreaux, 30.—España y Suiza han jugado anoche, en esta localidad, el partido decisivo para el título de la Copa de las Naciones. El encuentro se jugó en medio de gran expectación y el resultado final fue de empate a dos goles. Con este resultado la selección española gana la mencionada Copa, clasificándose a continuación la selección suiza.

* * *

Montreux, 30.—En encuentro de hockey sobre patines correspondiente al Torneo internacional de Montreux, el equipo de España ha derrotado estrepitosamente al de Inglaterra por el abrumador tanteo de catorce a uno.

Los españoles ganaban ya por 5-1 en el descanso. Las alineaciones han sido las siguientes:

España: Vilella, Barguño, Parellá, Ferrer, Roca, Villalonga, Salaris y Carbonell.

Inglaterra: D. Guy, Howard, Wibberly, F. E. Guiy, Cornfoot, Walters ,R. Guy y Baird.

Han marcado los tantos españoles los siguientes jugadores:

Ferrer (minutos 10, 12, 20, 21 y 25), Roca (minutos 12, 14 y 34), Carbonell (minutos 22, 26, 32, 34 y 38).

Wibberly marcó el único tanto británico, en el minuto 13.

HOCKEY SOBRE HIERBA

Folkestone, 29.—España ha conseguido una merecida victoria, 3-0, sobre el Unicorns, equipo británico de hockey, en el tercer día del torneo que se celebra en esta ciudad.

El encuentro se desarrolló con tiempo muy frío, sin que la delantera británica consiguiera romper la cerrada línea de la defensa española, pese a una serie de ataques, con dos momentos en que consiguieron buenos disparos.

CICLISMO

Pamplona, 30.—Con un tiempo frío y lloviendo intensamente se ha celebrado la XXXIII edición del Circuito de Pamplona, con un total de 164 kilómetros, de los cuales, los últimos 50 se desarrollan en cinco vueltas al circuito urbano de Pamplona.

Clasificación de los primeros puestos

1. Luis Otaño, 4-10-25.
2. Antonio Barrutia, íd.
3. Carlos Echeverría, íd.
4. Raúl Rey, 4-10-27.
5. Sebastián Elorza, 4-10-57.
6. Valentín Uriona, 4-11-37.
7. Francisco Gabica, 4-11-59.
8. Antonio Karmany, 4-11-24.
9. E. Rensmemdter, 4-12-31.
10. Ramón Mendiburu, 4-12-36.

FUTBOL

Madrid, 30.—El seleccionador nacional de futbol ha convocado para la concentración de jugadores que han de formar el equipo nacional que el día 8 del próximo mes de abril se enfrentará en Dublín con la selección nacional de la República de Irlanda —Eire—a los siguientes jugadores:

Real Zaragoza: Marcelino, Villa y Lapetra.

Real Madrid: Zoco, Amancio y Gento.

C. F. Barcelona: Fusté, Olivella y Pereda.

Real Betis Balompié: Luis, Colo y Pepín.

Atlético de Madrid: Rivilla y Calleja.

Atlético de Bilbao: Iribar.

Sevilla C. F.: Gallego.

Todos estos jugadores quedarán concentrados en Castelldefels (Barcelona), desde pasado mañana, miércoles, para partir el día 6 de abril por vía aérea con dirección a Dublín, con escala en Londres, para jugar el encuentro de vuelta de la Copa de Europa.

Durante esta semana, y dentro del plan de preparación, se jugarán partidos de entrenamiento en Barcelona frente al C. D. Europa y el Badalona.

* * *

Barcelona, 30.—En partido de Liga jugado esta noche en el Nou Camp, el Barcelona ha perdido frente al Real Madrid por 1-2.

El encuentro tuvo emoción y fue bien jugado por ambas partes.

* * *

Hilversum (Holanda), 30.—España se ha clasificado para los cuartos de final del Torneo Internacional juvenil de Futbol de la «U. E. F. A.» al vencer esta tarde a Hungría por dos tantos a uno, en el último partido del grupo primero de la fase preliminar.

El primer tiempo ya terminó con el resultado de dos a cero y los tantos españoles fueron logrados por Martí Filosía, a los cinco minutos, y Echevarría, a los ocho.

* * *

Groningen, 30.—En el Torneo Juvenil de Fútbol de la «U. E. F. A.», el árbitro español Gómez Arribas, que tuvo una buena actuación dirigiendo el Australia e Irlanda, expulsó al delantero centro austríaco, Baritz; al defensa irlandés Hoes, y en el último minuto de juego, al medio volante irlandés, Todd.

HASSAN II realizó una breve visita a Las Palmas de Gran Canaria

Las Palmas de Gran Canaria, 30. Su majestad Hassan II, rey de Marruecos, realizó una corta excursión por el interior de la isla, que ha durado dos horas.

El trasatlántico francés «Ancerville», en que viaja el monarca, entró en el puerto de Las Palmas. Las autoridades pasaron a bordo y cumplimentaron a su majestad, quien, poco después, desembarcó, y en compañía de las autoridades realizó el recorrido que se extendió hasta la montaña de Bandama. Desde allí regresó a la ciudad y retornó al buque, que a medianoche seguirá viaje a Casablanca y Marsella.

Hassan II se muestra muy satisfecho y optimista sobre el resultado de su viaje a Dakar, donde inauguró la mezquita mayor de las existentes en el Africa negra y celebró entrevista de alto nivel con el presidente del Senegal.

MAKARIOS propugna, al parecer, un referéndum de autodeterminación para Chipre

Ello daría lugar a la unión con GRECIA, contra el deseo turco de partición de la isla

Nicosia, 30.—El arzobispo Makarios, según ciertas informaciones publicadas por la prensa grecochipriota, parece ser partidario de la celebración de un referéndum de autodeterminación para la isla, lo que daría lugar a la unión de Chipre a Grecia.

Precisan dichas informaciones que el presidente chipriota ha abandonado su proyecto de un Estado unificado e independiente, como consecuencia de las insistentes peticiones de la minoría turca para que sea dividida la isla entre las dos comunidades.

Por su parte, el vicepresidente Kutchuk señala en unas declaraciones publicadas ayer mañana que para que la minoría turca pueda vivir decentemente y con seguridad es necesario que continúe en sus sectores.

Se señala que los turcochipriotas de Nicosia han sido obligados por los grecochipriotas a no salir de sus barrios.—Efe.

GRIVAS APUNTA HACIA LA «ENOSIS»

Atenas, 30.—El general George Grivas, exdirigente de la EOKA en Chipre, ha declarado ante una concentración celebrada en esta ciudad que está dispuesto «para realizar nuevos sacrificios si fuera preciso».

El general, que se dirigió a sus auditores vestido de paisano en un teatro de Atenas, afirmó que la independencia de Chipre obtenida a través de los acuerdos de Londres y Zurich, es una «falsa libertad». «La única solución de Chipre—dijo—es la autodeterminación.»

TURQUIA PIDE UNA REVISION DEL TRATADO DE RESIDENCIA

Estambul, 30.—El ministro del Interior, Orhaz Oztrak, ha declarado que 12.000 griegos que residen en Turquía serán «devueltos» a Grecia, a menos que el tratado de residencia turco-griego de 1930 sea negociado de nuevo en el plazo de seis meses. El tratado, que también abarca al comercio y navegación entre ambos países, fue abrogado por Turquía.

Oztrak dijo también que cualquier turco de origen griego que haya colaborado ilegalmente con los griegos, perderá su nacionalidad turca.—Efe.

Extravía un broche valorado en 60.000 pesetas

Madrid, 31.—La súbdita norteamericana Mina Pinto, en tránsito por la ciudad, ha denunciado ante la Policía la pérdida de un broche de oro y brillantes, que valora en la cantidad de sesenta mil pesetas.

E extravío tuvo lugar en el trayecto comprendido entre el hotel Palace y el Museo del Prado

AUXILIARES MINISTERIOS

Convocadas 69 plazas más vacantes. Edad, 16 años. No se exige título. Instancias hasta 9 abril. Clases y **contestaciones.** Grandes éxitos convocatorias anteriores. Pida programa con modelo de instancia (franqueo 2 pesetas).

ACADEMIA BILBAO
Sagasta, 10. Madrid-4

Si tu hijo no recibió la primera dosis, que reciba lo antes posible la vacuna trivalente. Con esta vacuna se consigue inmunidad también contra el virus tipo uno, que es el que se administró en la primera fase.

Comunicado somalo-etíope sobre el cese de las hostilidades

Jartum, 3.—Un comunicado conjunto Somalo-etíope se ha publicado al fin de las negociaciones entre las delegaciones de los dos países para solución de las diferencias froterizas entre los dos países.

El comunicado declara que las dos dos partes se han puesto de acuerdo en los siguientes puntos:

1. Determinación de los dos Gobiernos en mantener el alto el fuego a lo largo de la frontera común.

2. Retirada de sus tropas a 10 ó 15 kilómetros de la línea fronteriza. Dicha retirada deberá comenzar el 1 de abril y terminará el 6 del mismo mes.

3. Nombramiento de una Comisión conjunta de representantes de los dos países para asegurar la retirada de las fuerzas.

4. Suspensión de toda propaganda hostil a partir del 2 de abril.

La Delegación etíope salió esta mañana para Addis Abeba. La Delegación somalí saldrá mañana.

El astronauta GLENN retira su candidatura para el Senado

San Antonio (Tejas), 30.—John Glenn, el famoso astronauta, que se hirió gravemente en su casa de Columbus (Ohío) el 26 de febrero último, ha anunciado su retirada de la candidatura como senador del Estado de Ohío.

El astronauta proyectaba presentarse en las elecciones primarias de su Estado por el partido demócrata.

¡COMERCIANTES!

Unica ocasión

Por ausencia forzosa cedo magnífico negocio coloniales, tejidos, vinos y cereales, acreditadísimo, importante pueblo provincia Segovia. Facilidades. Escribir número 1.044. Apartado 6.100. Madrid.

†

LA SEÑORITA

Lorenza Ramos Gozalo

Ha fallecido en Bernardos hoy 31 de marzo de 1964

a los 37 años de edad

Habiendo recibido los Santos Sacramentos y la bendición de S. S.

R. I. P.

Su apenado padre don Bonifacio Ramos Fernández; hermanos María, Florentino, Petra y Jesús Ramos Gozalo; hermanos políticos don Mariano Cubero Yagüe y doña María Sobrados Herranz; sobrinos, tíos y demás familia,

Participan tan sensible pérdida y agradecerán la asistencia al funeral que por el eterno descanso de su alma se oficiará mañana, a las doce, en la iglesia parroquial de Bernardos, y a la conducción del cadáver que tendrá lugar acto seguido al cementerio de la mencionada localidad.

M.C.D. 2022

Una colcha blanca, cuatro sábanas, dos mantas..

Con este equipaje entró en el colegio de los dominicos de León el fraile Juan García "Mondeño"

Hasta la puerta le acompañaron A. Ordóñez, su hermano y la cuadrilla

«Mondeño» recuerda la visita que hizo en Roma al padre general de la orden: «Me emocionó su bondad»

—Sí. Este es el domicilio de Juan García Jiménez. El conserje del Colegio Apostólico «Virgen del Camino» sale de la pequeña dependencia. «Aquí, en esta misma puerta—agrega—fue recibido por el prior.»

Juan García «Mondeño había llegado a León sobre las ocho de la noche del día 21. Le acompañaban el procurador provincial de la Orden Dominicana, R. P. Casquero, su apoderado, miembros de la cuadrilla, el diestro Antonio Ordóñez, su hermano, José, novillero; un abogado de Santander y un amigo íntimo mejicano. Después de recorrer las dependencias del Colegio Apostólico regresó a la capital para pernoctar.

CEREMONIA INTIMA

El antes famoso, «Mondeño», no quería «publicidad».

—Que nadie se entere. No deseo se dé «aire» a lo que es una ceremonia íntima.

Juan García estuvo en Roma antes de venir a León. En vuelo desde América. Y se entrevistó con el Padre general.

—Me emocionó su bondad.

El domingo de palmas, a las diez y media, asistió a la misa en el santuario, tomó parte en la procesión y se acercó a recibir la sagrada comunión. Después, «Mondeño» y sus acompañantes compartieron la comida en el refectorio. A las cuatro de la tarde, el apoderado, la cuadrilla, su hermano José, Antonio Ordóñez y P. Casquero regresaban a Madrid.

SU EQUIPAJE DE COLEGIAL

Desde esa hora—4,30—«Mondeño» Juan García Jiménez, pasaba a ocupar una habitación individual de las quinientas que dispone el Colegio Apostólico «Virgen del Camino». El torero se convertía en colegial. En la maleta llevaba: una colcha blanca, cuatro sábanas, dos mantas, tres fundas, una gabardina, tres corbatas, dos pares de zapatos, seis pares de calcetines, una docena de pañuelos, cuatro mudas completas, un albornoz, dos pijamas, tres toallas, tres servilletas, cepillo para la ropa, calzado y dientes; la partida de bautismo y confirmación y un certificado médico.

LO QUE DEJA

¿Qué dirá de su nueva vida este joven de veintisiete años, recién ingresado en la Orden Dominicana?

—Nada, en realidad—diría él.

Y añadiría:

—Todo es sencillo, todo es una consecuencia...

—¿Y de la vocación?

—Sin ella no se llegaría a esa misma consecuencia.

Juan García deja un mundo por el que hay que sacrificarse. Y unos afectos entrañables.

OCHO SIGLOS

La Orden Dominiciana tiene cerca de ocho siglos. La fundó Santo Domingo de Guzmán en el año 1216. Está extendida por todo el mundo. Cuenta con 12.500 frailes repartidos en 530 conventos, y 55.787 monjas entre 3.829 conventos. También cuenta con ocho universidades; 16 Facultades Pontificias, más de 300 colegios de Segunda nseñanza y cerca de cuatro mil escuelas. Cuatro dominicos han sido Papas, 87 cardenales, 33 patriarcas, 476 arzobispos y 2.176 obispos.

El Colegio de León está en las afueras, sobre un montículo que domina la ciudad, a pocos metros del aeródromo militar, en el pueblo de Virgen del Camino, ruta que llevaba a Santiago de Compostela los peregrinos de toda España. Desde 1505, en que la Virgen se apareció a un pastor, Alvar Simón, una pequeña ermita, convertida luego en iglesia recoge la devoción de los leoneses y de gentes de las provincias limítrofes. Desde 1957 cuidan del santuario los padres dominicos. El edificio de hoy no se parecet en nada al que había hace años. La antigua iglesia desapareció y sobre el mismo terreno es levanta un soberbio santuario de sencilla arquitectura moderna. Junto al santuario está el colegio con capacidad para quinientos internos. Cada interno tiene su pequeña habitación independiente, con cama, lavabo y armario.

DISCIPLINA

Juan García Jiménez, es ya un alumno más, sujeto a idéntica disciplina que quienes son ya sus compañeros de colegio. Al toque de timbre se ha levantado de la cama, signado y rezado el «Angelus». La rigidez del horario se mantiene con disciplina. A las 7,30 levantarse, a las 7,45 cercicios de la mañana y misa, a las 8,30 limpieza, 8,40 desayuno, de 9 a 13,30 estudios y clase, 13,30 comida, 14 recreo, de 15,15 a 16,45 estudios y clases, 17,45 merienda, 18,45 rosario y meditación, 18,45 a 21,30 cena, 22,15 ejercicio de la noche y 22,30 acostarse.

—¿Tiempo de estudios?

—Cinco años. Equivalen a los del bachillerato universitario.

Las asignaturas a estudiar son religión, lengua latina, lengua española, literatura española, literatura universal, matemáticas, ciencias físicas, ciencias químicas, ciencias naturales, historia del Arte y de la Cultura, historia universal, historia de España, lengua griega, lengua francesa, geografía española, geografía universal, música, dibujo, caligrafía, urbanidad, historia de la orden y formación espiritual.

NOVICIADO

—¿Qué pasos seguirá al final de su etapa en el Colegio Apostólico «Virgen del Camino»?

—Lo corriente es hacer el año de noviciado en Palencia o en Caleruega (Burgos). Después todavía hay tres años de filosofía en Las Caldas de Besaya (Santander) y cinco de Teología en Salamanca.

Al término del recorrido de tan larga etapa, Juan García hará su brindis mejor:

—En el nombre del Padre y del Hijo...

Y todos le diremos:

—Gracias, padre.—(Europa Press.)

Angel HERRERO

ANTENA DE MADRID

● No habrá enlaces ferroviarios antes de dos años

● Repoblación forestal en terrenos áridos de secano

Los enlaces ferroviarios no es probable que queden terminados ni en dos años, a pesar del tiempo, ya casi inmemorial, que llevan en realización. El túnel que atraviesa Madrid de Norte a Sur, desde Chamartín a Atocha, está casi terminado, pero faltan colocar las vías, la estación de los Nuevos Ministerios, el apeadero de Recoletos y toda clase de servicios para que puedan circular los trenes y ser utilizados por los viajeros.

En esto de los enlaces ferroviarios existen paralizaciones inexplicables. Por ejemplo, la de la estación de viajeros de Chamartín, cuyas obras se detuvieron hace dieciocho años y aún no se han reanudado, con riesgo de que se estropee todo lo ejecutado hasta entonces, y que ha costado muchos millones. El obstáculo es el cementerio de Chamartín, ya clausurado, pero cuyos terrenos parece que aún no están disponibles para su nuevo destino.

Y lo mismo ocurre con los accesos a esa misma estación. Los terrenos necesarios, campo raso con algunas casitas diseminadas agrupadas en pequeños núcleos, fueron expropiados, e indemnizados ¡hace quince años! los habitantes de las humildes viviendas. Pero como no han encontrado otras a las que trasladarse o se encuentran muy a gusto en aquéllas, allí siguen, mientras las obras de los accesos a la estación de Chamartín continúan también paralizadas.

REPOBLACION FORESTAL

En cuanto a los espacios verdes previstos en las planes urbanísticos y que consistían en un ancho anillo forestal, con cuñas o radios de jardines y avenidas arboladas hacia el interior, el interés privado ha venido prevaleciendo sobre el general. Zonas reservadas para parques y jardines, o para construcciones bajas de hoteles, cambiaron de destino, dedicándolas a edificaciones de altura, a bloques de viviendas, con lo que los terrenos multiplicaron su precio.

Ahora parece propósito decidido cerrar el cinturón de pinos y encinas del noroeste (Dehesa de la Villa, El Pardo, Casa de Campo) con un parque forestal por el sur, que abarcará terrenos de municipios lindantes con el de Madrid (Rivas, Vaciamadrid, Vallecas y Getafe), terrenos áridos de cultivos de secano, completando el cinturón verde con los de regadío de la cuenca del Jarama.

BRASIL realizará una investigación sobre el motín de la Marina

Río de Janeiro, 30.—El almirante Paulo Mario de Cunha Rodríguez, nuevo ministro de Marina, ha ordenado la apertura de una investigación sobre el «Motín de Pascuas» y la reunión de los almirantes y oficiales superiores de la Marina celebrada en el Club Naval, según anuncia una nota del Ministerio de Marina brasileño.

La citada nota precisa que uno de los principales motivos del «testimonio de los almirantes»—redactado en el curso de la reunión del Club Naval—se refiere a la conducta de los almirantes Suzano y Aragao, antiguos ministro de la Marina y comandante de la Infantería de Marina, respectivamente. Según este «testimonio» los almirantes se han declarado solidarios de los rebeldes y «se han hecho llevar en triunfo, por los marinos como si participaran en la celebración de una victoria, lo que supone una vejación para la jerarquía del Ejército de mar.

Kruschef, calificado de trotskista por Pekín

Pekín, 30.—China roja ha calificado a Kruschef de trotskista, diciendo que «es el sucesor del trotskismo, ya que se pone de parte de los trotskistas de hoy».

Estos son los términos con los que la China roja ataca al jefe del Gobierno ruso en dos periódicos de esta capital, con motivo del viaje del primer ministro soviético a Budapest.

En un doble atropello, en Barcelona, mueren un matrimonio y su hijo

Primero fueron arrollados por un turismo y luego por una furgoneta

Barcelona, 30.—Un matrimonio de una edad comprendida entre treinta y cinco y cuarenta años y un hijo del mismo, de ocho años, han resultado muertos a consecuencia de las gravísimas heridas sufridas en un doble atropello.

A primer horas de la madrugada y en el lugar conocido por Barrio de los Cazadores, final de la línea de autobuses, junto a la avenida Meridiana, parece ser que un turismo que salía de esta capital con dirección a Moncada, conducido por una señora, arrolló al referido matrimonio y a su hijo. Los cuerpos de éstos salieron despedidos al centro de la calzada, en cuyo momento y lugar pasaba una furgoneta que marchaba en dirección contraria. El conductor de ésta no se pudo dar cuenta, al parecer, de lo ocurrido, por lo que su vehículo pasó por encima de los tres cuerpos. El doble atropello hizo que las heridas sufridas por las víctimas fueran de extrema gravedad y que, conducidos al hospital de San Pablo, ingresaran ya cadáveres.

No han podido ser identificados.

Se halló en poder del esposo un recibo de una casa de muebles sita en la calle del Conde de Asalto, en el que constaba que Juan Galíndez había satisfecho determinada cantidad por unos muebles adquiridos. Se cree que éste será el nombre de la víctima.—Cifra.

Muchacho muerto en accidente de circulación

Madrid, 31.—En el Gran Hospital de la Beneficencia falleció a consecuencia de las gravísimas lesiones sufridas en acidente de circulación el menor Alfredo López Pallafox, de trece años de edad, que vivía en la calle de Huertas, número 78.

En la carretera de Francia, a la altura del kilómetro 8, fue hallado el cuerpo del citado menor, cerca de un velomotor en que montaba. Por el momento se ignora si se cayó del vehículo o fue arrollado por otro que, tras el atropello, se dio a la fuga. La Policía practica gestiones para el esclarecimiento de los hechos.

Comienza el servicio militar obligatorio en Cuba

La Habana, 30.—Ha comenzado el servicio militar obligatorio en Cuba. Cientos de jóvenes, entre los 17 y 21 años, se han presentado en los centros de reclutamiento.

El servicio militar durará dos años y medio, quizás tres, a disposición del Gobierno, y parte de él lo realizarán trabajando en las granjas, en la construcción, carreteras, puentes, ferrocarriles y otros trabajos relacionados con el desarrollo y la construcción.

ESPAÑA ENTERA se une en este deseo: que en los pueblos donde la Iglesia es todavía oprimida, se la conceda total libertad, este es el objetivo del domingo 5 de abril «Día de la Iglesia perseguida».

Corridas, con bastantes trofeos, en Barcelona, Murcia y Palma de Mallorca

Diego Puerta, en la Ciudad Condal, sufrió una cogida leve

Barcelona, 30.—Toros de Baltasar Ibán. Gran entrada pese a la inseguridad del tiempo. El ganado, bien presentado, fue bravo.

«Litri», que reaparecía, fue aplaudido con la muleta al instrumentar ayudados con la derecha y varias series de naturales, para estocada. Ovación, oreja y vuelta. En su segundo, faena adornada para casi media estocada y descabello al segundo intento. Aplausos. Mató el quinto por cogida de Diego Puerta y estuvo lucido y valiente, para media estocada y descabello a la tercera. Ovación.

Diego Puerta, en su primero, faena con la derecha, naturales, molinetes y manoletinas. Una estocada y descabello. Ovación y oreja. En el quinto fue cogido cuando toreaba con el capote y pasó a la enfermería.

«Palmeño» en el primero, faena por ayudados por alto, derechazos y naturales, para estocada y volapié. Ovación, una oreja y dos vueltas al ruedo. En el último, faena lucida. Media estocada a volapié. Ovación, una oreja y dos vueltas a hombros.

El diestro Diego Puerta sufre una herida contusa en el escroto. Pronóstico leve.

En Murcia

Murcia, 30.—Toros de Pérez Angoso que cumplieron.

«Pedrés» en el primero, que brinda al ministro de la Gobernación, hace faena por redondos, naturales y de pecho, para estocada. Ovación, petición de oreja, vuelta y saludos. En este toro fue alcanzado el peón «Bojilla», que sufre puntazo de cuatro centímetros en el muslo derecho. Pronóstico reservado. En su segundo, faena de castigo para dos medias estocadas. Pitos y algunas palmas.

«Miguelín», en su primero, faena con pases sentado en el estribo, naturales y de pecho. Estocada. Ovación, una oreja, vuelta y saludos. En su segundo, instrumenta faena con pases en redondo, de pecho y naturales, para estocada. Ovacón, dos orejas, rabo, vuelta y saludos.

«El Cordobés» brinda al ministro de Obras Públicas y hace faena con pases en redondo y naturales, para dos medias estocadas y descabello. Aplausos. En el último hace faena a base de naturales citando desde lejos, pases estatuarios y de pecho, para dos medias estocadas y descabello. Un aviso por prolongar la faena. Ovación, una oreja y vuelta al ruedo.

En Palma de Mallorca

Palma de Mallorca, 30.—Corrida inaugural. Buena entrada y muchos extranjeros. Seis toros de José María Bernardos, de Salamanca.

Gregorio Sánchez, faena de castigo para pinchazo y una estocada. Muestras de desagrado. En su segundo, a fuerza de porfiar consigue varias series de naturales que se aplauden. Estocada y descabello al quinto intento. División de opiniones.

Paco Corpas faena con redondos, manoletinas, molinetes y afarolados. Pinchazo, estocada y descabello al cuarto intento. Algunos pitos. En su segundo saca al tercio a los subalternos «Rafaelillo» y Mario Coello, y los tres juguetean con el toro, clavando cada uno un par que se ovacionan. Faena vistosa para pinchazo y una buena estocada. Ovación, oreja, vuelta y saludos.

Fermín Murillo, en su primero, escucha palmas al lancear. Faena adornada, para estocada bien colocada. Ovación, oreja, vuelta y salida a los medios. En el último hace faena lucida. Una estocada y descabello. Ovación, oreja, vuelta y saludos.

En Valencia

Valencia, 30.—Seis novillos de Diego Romero, difíciles. Buena entrada.

Sánchez Fuentes, faena con pases de rodillas, naturales y molinetes. Un pinchazo y una casi entera. Ovación, una oreja y vuelta. En su segundo, pases de castigo para siete pinchazos y dos casi enteras. Un aviso. Silencio.

«Machaquito», faena con pases por alto y naturales. Cuatro pinchazos y descabello. Aplausos. En su segundo, faena valiente, para pinchazo, entera y cuatro descabellos. Aplausos.

Vicente Punzón, faena por naturales y redondos, para pinchazo y media. Ovación y vuelta. En el último, faena valiente y adornada, para dos medias. Ovación, dos orejas y salida a hombros.

Bromas y Veras T. V.

Para la chica moderna, un empleo es un puente de los suspiros entre el colegio y el matrimonio.

Perfumería T. Velasco

Exclusivista de ELIZABETH ARDEN, creadora de belleza

HERNIADOS

APARATO ENARTRODIAL FARRE para la contención de las HERNIAS, cualquiera que sea su tamaño (singularmente de las operadas que se han reproducido), EVENTRACIONES, ESTOMAGO CAIDO y RIÑON MOVIBLE. Además de adaptarse exactamente al cuerpo sin producir la menos molestia en ningún punto, ejerce su presión no con tirantes o correas, sino por medio de dispositivos que permiten graduarla y fijarla en la dirección conveniente. Nos ponemos a disposición de los señores médicos que deseen examinar estas características. Tanto estos APARATOS como los CORSES MECANO-REGULADORES para las DESVIACIONES DE LA COLUMNA VERTEBRAL, se construyen especialmente para cada caso, mediante prescripción facultativa.

Visita en SEGOVIA, el día 2 de abril (primer jueves del mes), de diez a dos, en el Hotel Comercio Europeo, bajo la prescripción del doctor don Eugenio Manzanares.

CASA central, fundada en 1897: «Gabinete ORTOPEDICO FARRE». Calle Marqués de Valdeiglesias (antigua de las Torres), 5 y 13, MADRID. (Censura Sanitaria, número 3.268.)

TV ANGLO MEJOR QUE LA REALIDAD Distribuidor exclusivo CASA SOLERA

—...¡Pero a mí no me gusta ese señor...!

Sin objeciones... Suprema distinción

JOYERIA ATALAYA

Fernándes Ladreda, 12. Teléfono 2828

Finanzauto

AL MEJOR SERVICIO DEL AGRICULTOR

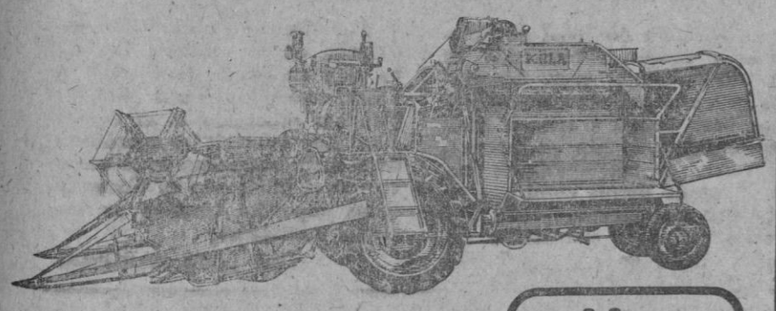

COSECHADORAS KÖLA

con la calidad y el prestigio de la técnica alemana y la garantía, experiencia y buen servicio de FINANZAUTO.

MOTOR FORDSON - DIESEL

Modelo COMBI 47 HP. anchura de corte, 2,10 m. Modelo FAVORIT 68 HP. anchura de corte, 3 m.

KÖLA es:

- Por máxima potencia de motor.
- Por sus anchas ruedas motrices.
- Por sus mínimas pérdidas de grano
- Por su fácil manejo, control y limpieza.
- Por su dureza y dispositivos de seguridad.

LA COSECHADORA IDEAL PARA EL CAMPO ESPAÑOL

También disponemos de:

- Trilladoras FLOSAN
- Segadoras-atadoras ALPUEMA
- Agavilladoras ARIETA
- Palas cargadoras DAVID BROWN
- Y toda suerte de maquinaria agrícola auxiliar.

AMPLIAS FACILIDADES DE PAGO

Finanzauto

SOLICITE INFORMACION EN CUALQUIERA DE NUESTRAS 40 SUCURSALES

DOCTOR ESQUERDO, 178. MADRID

Concesionario:

MECANIZACION AGRICOLA INDUSTRIAL

Gobernador Fernández Jiménez, 14. Segovia

M.C.D. 2022

EL ADELANTADO DE SEGOVIA

Martes 31 de marzo de 1964

Mañana, en la basílica del Valle de los Caídos, tedeum de acción de gracias por los XXV años de paz

Asistirán altas jerarquías del Estado

Madrid, 31.—En la basílica de la Santa Cruz del Valle de los Caídos se celebrará mañana, a las 12 del mediodía, un tedeum de acción de gracias en conmemoración del XXV aniversario de la Paz española. Será oficiado por el cardenal primado y arzobispo de Toledo, doctor Pla y Deniel.

Al acto religioso asistirán altas jerarquías del Estado.

Comienza hoy en MADRID el IV Congreso Internacional de la Moralidad Pública

"La calle" es el tema general de estudio y de las ponencias

Asisten representantes de diversos países

Madrid, 31.—Hoy comenzará en Madrid el IV Congreso Internacional para la Protección de la Moralidad Pública, que estudiará como tema general «La calle». Al Congreso, que tendrá como sede de sus trabajos la sala de actos del Instituto Nacional de Industria, asisten representantes de diversos países.

La sesión de apertura comenzará con un discurso de introducción de don Antonio Jiménez de Andrade y Moreno, representante en España de la Unión Internacional para la Protección de la Moralidad Pública, organismo que ahora celebra en Madrid su IV Congreso trienal. A continuación pronunciará una alocución el presidente de dicho organismo, míster G. Tomlinson, de Inglaterra. Por último, intervendrán la señora Pía Colini Lombardi, de Italia, y el ministro de Información y Turismo, señor Fraga Iribarne. Asistirán al acto inaugural el cardenal primado de España y arzobispo de Toledo, doctor Pla y Deniel, y el arzobisp de Sión y vicario general castrense, doctor Alonso Muñoyerro, presidente de la Comisión Episcopal de Ortodoxia y Moralidad.

Las sesiones de estudio

La primera sesión de estudio se celebrará hoy por la tarde. El señor López Martínez será el ponente en el tema «Concepto de la calle», para tratar de la diferencia entre calle de la ciudad y la de los pueblos, valor social de la calle y su influencia en la vida exterior y privada del individuo y reacciones e influencias que produce en el niño, adulto y familia.

La segunda sesión se celebrará mañana. Por la mañana se estudiará la segunda ponencia: «Peligros y ventajas de la calle», actuando de ponente don Francisco Mario Fasano, de Argentina, presidente de la Organización Americana de Salvaguarda Moral. Se estudiarán los peligros morales, las ventajas y peligros sociales y la formación moral. También por la mañana se tratará, en la tercera ponencia, de los «Medios de protección en la calle» (preventivos, educativos y represivos). La tercera sesión tratará de la «Moralidad de la calle», actuando como ponente el director de «L'Osservatore Romano», don Raimundo Manzini. Se celebrará mañana por la tarde. El jueves por la mañana se celebrará la Asamblea general y sesión de clausura, presididas por míster Tomlinson y el ministro de Justicia, que intervendrá en el acto.

El Rey Saud de la Arabia Saudí (arriba), quien ha firmado la cesión de todos sus poderes a su hermano Faisal (abajo), aunque el Monarca conservará el título de Rey, según condición impuesta por él mismo. En el decreto dice también que cede al país la mitad de sus ingresos. Parece ser que el Rey, ahora tan sólo figura decorativa, hará un largo viaje por el extranjero

Faisal ejercerá todos los poderes del Rey de Arabia Saudí

Ryad, 30.—La decisión del Consejo de los doce grandes ulemas del Reino y del Consejo de ministros por la que se confían, a título permanente, al emir Faisal, príncipe heredero y jefe del Gobierno de Arabia Saudí, todos los poderes reales, ha sido hecha pública esta noche por la radio de La Meca.

El emir Faisal ejercerá, de ahora en adelante, todos los poderes del rey, tanto si éste se encuentra en el reino como si reside en el extranjero.-Efe.

Un gran contingente de tropas británicas, concentrado ante la frontera del YEMEN

Ya el pasado viernes la aviación inglesa atacó un fuerte yemení

El incidente ha producido mucho alboroto en El Cairo y el Yemen ha protestado ante la O. N. U.

El Cairo, 30.—Un comunicado de la Embajada del Yemen en esta capital informa que un gran contingente de tropas británicas se hallan concentradas en el Estado de Beihan, cerca de la frontera yemenita.

Según este comunicado, ocho cazas de la R. A. F. han lanzado octavillas en las que se invita a la población a evacuar la zona fronteriza.

El Estado de Beihan pertenece a la Federación de la Arabia del Sur.

Ataque aéreo a un fuerte yemení

Aden, 30.—Las tropas republicanas yemenitas han sufrido bajas el 28 de marzo en el curso del ataque lanzado por la aviación británica contra el fuerte yemenita en la frontera del Estado de Behan, declaró en Aden un portavoz del alto comisario británico, quien precisó que tales pérdidas aún no había sido posible determinarlas.

Según ciertas informaciones procedentes de Sanaa, diez soldados yemenitas resultaron muertos y un número no precisado heridos. La radio de Sanaa, citando una declaración del ministro de Asuntos Exteriores yemenita, afirmó por su parte que veinticinco personas, la mayoría mujeres y niños, habían resultado muertas y otras en gran número heridas.

Un pueblo inglés (Clacton) invadido por 1.000 gamberros

Arrojaron por un puente a un anciano y causaron innumerables destrozos

Londres, 30.—Una horda aullante de un millar de gamberros procedentes de varios condados del sudeste de Inglaterra invadió en la mañana de ayer la pequeña localidad marinera de Clacton, sembrando el terror entre la población y los pacíficos ciudadanos que habían venido a pasar sus vacaciones de Pascua en el litoral del mar del Norte.

Llegaron al amanecer en varias avalanchas sucesivas, en «scooters» y motocicletas. Su primera víctima fue un anciano de sesenta años que trataba de hacerles entrar en razón y al que arrojaron por un puente de siete metros de altura. Inmediatamente asediaron un camping, donde tiraron todas las tiendas e hirieron a la gente que acampaba. Acto seguido, un grupo de unos 500 jóvenes se lanzaron, frenéticos y corriendo al paseo que bordea el mar, demolieron las casetas de baño, lanzando al agua sillas y bancos y todo cuanto encontraban a mano. Volcaban automóviles, rompían las vitrinas de los establecimientos de comercio, saquearon una bolera, forzando la entrada, y agotaron todas las provisiones de bebidas alcohólicas existentes en su interior.

La Policía hubo de entrar inmediatamente en acción, pero resultaron inútiles sus esfuerzos ante la avalancha de desenfrenados jóvenes, por lo que tuvo que pedir refuerzos de otras localidades vecinas. Hasta el anochecer fue imposible restablecer el orden. Se han practicado unas 90 detenciones, y todas las celdas de la prisión municipal se encuentran repletas.-Efe.

Paga extraordinaria en una empresa de Castellón con motivo de los 25 años de paz

Vall de Uxó (Castellón), 30.—El Consejo de Administración de la empresa Silvestre Segarra e Hijos, ha acordado conceder un donativo voluntario con motivo de los 25 años de paz, que asciende a diez millones de pesetas, participando los cinco mil productores que componen la empresa, de acuerdo con la antigüedad en la industria, y el escalafón mínimo cobrará 750 pesetas y el máximo cuatro mil pesetas.—Cifra.

Aparecen en Filipinas dos anclas y un cinturón que se suponen restos de la nave «Concepción» de Magallanes

Manila, 30.—El "Manila Times" informa hoy que dos anclas y un cinturón, que se supone corresponden a los restos de la nave empleada por el explorador Fernando de Magallanes, han sido encontrados cerca de la isla de Leyte.

Magallanes descubrió Filipinas el 26 de marzo de 1521, con una flota de cinco navíos.

El buque insignia, "Concepción", fue abandonado por falta de tripulantes cerca de la isla de Bohol, al sur de Leyte.

El periódico dice que uno de los buzos que realiza las operaciones de investigación, llamado Alejandro Igot, ha declarado que los restos de la nave se hallan en aguas de Himatao y Caciagao. Agregó que parte de la quilla y dos anclas se hallaban parcialmente enterradas en la arena.

Según el "Times", que publica la información en primera página, "los viejos pescadores de la región revelaron que antes de un violento tifón, ocurrido en 1912, parte del "Concepción" se hallaba sobre el agua y que lo utilizaban para refugio de pescadores durante las tormentas".

El gobernador, Norberto Romuáldez, de Leyte, ha declarado que asignará fondos para recobrar los restos de la nave.

Serán largas y complejas las discusiones para abrir negociaciones sobre el ingreso de España en el Mercado Común

Pero no dudo de que cristalizarán en un acuerdo beneficioso, dice el conde de Motrico

Santa Cruz de Tenerife, 30.—El conde de Motrico, embajador de España en París, se encuentra en Tenerife pasando unas cortas vacaciones, y ha hecho unas declaraciones para la agencia Efe, a través del corresponsal de Cifra en la isla.

Interrogado por el papel que actualmente juega España en el tablero mundial de la política, el señor Areilza dice que los veinticinco años de paz que debemos a Franco han dado a España la base para volver a pesar en el concierto internacional con personalidad propia. Hoy la voz de España y su opinión son respetadas y escuchadas incluso por aquellos países que no nos distinguen especialmente por su simpatía y por su amistad.

Sobre las negociaciones de Bruselas para el ingreso de España en el Mercado Común Europeo, el conde de Motrico responde:

«El acercamiento de España a las instituciones económicas europeas es un proceso lento, pero en el que se han hecho evidentes progresos. La reciente sesión del Consejo de «los seis» en Bruselas así lo ha demostrado, al acordar que se respondiese en breve a la demanda de abrir negociaciones con la Comunidad Económica Europea. Las discusiones —añadió— serán largas y complejas, seguramente, pero yo no tengo duda de que cristalizarán en algún acuerdo que será beneficioso para los intereses económicos de España y del Mercado Común.»

Acerca de la realidad española de estos veinticinco años de paz el embajador de España en París ha puesto de relieve que, al conmemorarse el cuarto de siglo del Régimen, lo interesante no es solamente contemplar el inmenso camino recorrido, sino las perspectivas extraordinarias que ofrece el porvenir para España. Una gran transformación de las estructuras económicas y sociales de España está en curso. «Quizá los que hemos residido largo tiempo en el extranjero por razón de nuestro cargo apreciamos con gran viveza el grado evidente de esa transformación de la vida española.»

El conde de Motrico dijo, por último, que hacía diez años que no visitaba Tenerife y que, en esta ocasión, había podido apreciar un progreso magnífico y considerable en todos los aspectos de la vida insular.—Cifra.

3 C-147, el cuerpo sideral más distante de la Tierra, descubierto ahora

Pasadena (California, Estados Unidos), 30.—Científicos de los observatorios norteamericanos de Monte Wilson y Monte Palomar, han anunciado el descubrimiento de un cuerpo sideral que se encuentra a mayor distancia de la Tierra que cualquier otro cuerpo celeste observado hasta ahora.

No se ha podido precisar todavía la distancia y la exacta naturaleza del objeto estelar, que ha sido bautizado por sus descubridores el astrónomo Maarten Schmidt, y el radioastrónomo Thomas A. Matthews, con el nombre de identificación 3C-147.

El descubrimineto fue realizado en el Observatorio Radiotécnico de California, quien inmediatamente lo comunicó a los Observatorios de Monte Wilson y Monte Palomar para que pudieran confirmar el hallazgo.

Ha llegado a Madrid el ministro de Comercio marroquí

Madrid, 30.—El ministro de Comercio marroquí, señor Driss Slaoni, ha llegado procedente de París.

Permanecerá en España hasta el miércoles próximo.

PANORAMA ECONOMICO

Importaciones de plata.-Buques españoles para Cuba.-Yacimientos de uranio en el pirineo español.-El mercado de maquinaria de movimiento de tierras.-La supresión de la Fiscalía de Tasas

Madrid.--(Crónica de Argos, especial para este diario. Prohibida la reproducción.)

Según nuestros informes, se ha importado en régimen bilateral una partida de 1.500 kilogramos de plata fina, procedente de Marruecos, en lingotes, y por un valor de 317.000 francos. No es que tenga en sí mucha importancia la noticia, habida cuenta de la cantidad de dicha operación, pero sí tiene evidente interés el destacar el hecho de que la importación ha sido realizada por una empresa privada, con lo cual parece romperse el casi exclusivo monopolio existente en la comercialización y distribución de metales preciosos.

Según noticias dignas de crédito, los astilleros vizcaínos van a tener una importante participación en un plan de reconstrucción naval que va a acometer la República de Cuba en fecha inmediata. El total a que asciende la cuantía de las construcciones navales que Cuba quiere realizar en astilleros españoles, es de unos 500 millones de dólares. Los buques a construir formarán una serie aproximada de 37 pesqueros y otros tipos de unidades, hasta un total de cien.

Continúa la exploración—con gran satisfacción—de un interesante yacimiento minero en el Pirineo español, descubierto aún no hace muchos meses. Efectivamente, los minerales tienen hasta el 4 por 100 de uranio, el 6 por 100 de níquel y el 2 por 100 de cobre. Ello hace pensar en la posibilidad de encontrar en la zona otros yacimientos iguales o mejores, tras lo que se está en el momento presente. Conviene recordar, sin embargo, que en nuestra patria hay ya yacimientos uraníferos prospectados e investigados mejor que éste, ya que dan un 5,50 por 100 de uranio.

El Instituto Nacional de Colonización continúa vendiendo su maquinaria vieja; tiene anunciados en venta más de cien equipos y en beve sacará a subasta otros cien más. Ante esta perspectiva, las ventas de maquinaria de movimientos de tierras están casi totalmente paralizadas, con unos precios, además, sumamente bajos, lo cual es natural, habida cuenta de la superabundante oferta existente.

Por decreto publicado recientemente en el «Boletín Oficial», ha sido suprimida la Fiscalía de Tasas, creada en el año 1940, habiéndose procedido a su liquidación. Las infracciones administrativas serán estimadas en lo sucesivo por el Ministerio de Comercio, quien impondrá también las sanciones pecuniarias.

JOSE LUIS BARCELO

5.000 jóvenes en la Primera Reunión Europea de la Juventud Mariana en Lourdes

Lourdes, 30.—Ha comenzado la Primera Reunión Europea de la "Juventud Mariana" asistiendo cinco mil jóvenes.

Las sesiones durarán hasta el día 3 de abril próximo y el Movimiento ha iniciado sus tareas con una misa en la basílica subterránea de San Pío X, oficiada por monseñor Theas.

El obispo de Lourdes ha manifestado a los congresistas:

"Vuestra peregrinación es europea, mariana y de Lourdes. Europa se va construyendo no sin dificultades, pero prepara la instauración de la comunidad mundial deseada por el Papa Juan XXIII en la encíclica "Pacem in terris". La unidad europea es la garantía más segura de la paz mundial."

Por su gran eficacia y difusión EL ANUNCIO EN EL ADELANTADO ES SIEMPRE EL MAS ECONOMICO

M.C.D. 2022